

ANEXA 1 - MODIFICAREA SDL – GAL Lunca Jiului-Campia Desnatuiului JUDEȚ Dolj

Data 23.07.2018

1. TIPUL PROPUNERII DE MODIFICARE A SDL¹

<u>Tipul modificării</u>	<u>Numărul modificării solicitate² în anul curent</u>
<input type="checkbox"/> <u>Modificare simplă - conform pct.1</u>	
<input checked="" type="checkbox"/> <u>Modificare complexă - conform pct.2</u>	<u>1</u>
<input type="checkbox"/> <u>Modificare legislativă și/sau administrativă - conform pct.3</u>	

II. DESCRIEREA MODIFICĂRILOR SOLICITATE³

1. DENUMIREA MODIFICĂRII: conform pct. 2, Modificari complexe, litera b - Modificari ale Cap.V - Descrierea masurilor din SDL(conform Ghidului Grupurilor de Actiune Locala pentru implementarea Strategiilor de Dezvoltare Locala)

a) Motivele și/sau problemele de implementare care justifică modificarea

Masura (M4/6A) Infiintarea, modernizarea și reabilitarea activitatilor non-agricole pe teritoriul GAL este necesar a se modifica in ceea ce priveste codurile CAEN eligibile, din cauza faptului ca: in urma modificarii inregistrata la CDRJ in data de 22.12.2017 si aprobata de DGDR AM-PNDR in data de 09.01.2018, au fost inlocuite codurile CAEN initiale eligibile conform Strategiei de Dezvoltare Locala, cu codurile CAEN eligibile conform Sub-masurii 6.4 din PNDR 2014-2020. In Lista codurilor CAEN eligibile conform Submasurii 6.4, nu se regasesc unele coduri CAEN initiale care aveau la baza animarea teritoriului, de aceea este necesar a completa Lista codurilor CAEN eligibile pe M4/6A.

Pentru a preintimpina orice nemultumire a potentialilor beneficiari, propunem lista de CAEN-uri de mai jos.

In sustinerea celor prezentate anterior, mentionam si faptul ca in cele 2 apeluri deschise pana acum pe masura M4/6A nu a fost consumat integral plafonul alocat acestei masuri

¹ conform încadrării tipurilor de modificări din prezentul Ghid.

² numărul modificării solicitate în anul curent.

³ fiecare modificare va fi completată conform punctelor a,b,c,d.

b) Modificarea propusă

Modificarea propusa are impact asupra urmatoarelor sectiuni din SDL: : Cap.V-Descrierea masurilor din SDL, **M4/6A Infiintarea, modernizarea și reabilitarea activitatilor non-agricole pe teritoriul GAL**

7. Conditii de eligibilitate:

- Investitiile sa se implementeze pentru unul sau maxim trei coduri CAEN din lista de coduri eligibile aferente Sub-masurii 6.4 din cadrul PNDR 2014-2020

- _____ Investitiile sa se implementeze pentru unul sau maxim trei coduri CAEN din lista urmatoare :

C INDUSTRIA PRELUCRĂTOARE

11 Fabricarea băuturilor

1107 Bauturi racoritoare, apa minerala si alte ape imbuteliate

13 Fabricarea produselor textile

14 Fabricarea articolelor de îmbrăcăminte

15 Tăbăcirea și finisarea pieilor; fabricarea articolelor de voiaj și marochinărie, harnașamentelor și încălțămintei; prepararea și vopsirea blănurilor

16 Prelucrarea lemnului, fabricarea produselor din lemn și plută, cu excepția mobilei; fabricarea articolelor din paie și din alte materiale vegetale împletite

17 Fabricarea hârtiei și a produselor din hârtie

18 Tipărire și reproducerea pe suporturi a înregistrărilor

20 Fabricarea substanțelor și a produselor chimice

21 Fabricarea produselor farmaceutice de baza si a preparatelor din metal, exclusiv farmaceutice

22 Fabricarea produselor din cauciuc și mase plastice

23 Fabricarea altor produse din minerale nemetalice

24 Industria metalurgică

25 Industria construcțiilor metalice și a produselor din metal, exclusiv mașini, utilaje și instalații

26 Fabricarea calculatoarelor și a produselor electronice și optice

27 Fabricarea echipamentelor electrice

28 Fabricarea de mașini, utilaje și echipamente n.c.a.

29 Fabricarea autovehiculelor de transport rutier, a remorcilor și semiremorcilor

30 Fabricarea altor mijloace de transport

31 Fabricarea de mobilă

32 Alte activități industriale n.c.a.

33 Repararea, întreținerea și instalarea mașinilor și echipamentelor

35 Energie electrică, gaz, abur și aer condiționat

37 Colectarea și epurarea apelor uzate

38 Colectarea, tratarea si eliminarea deeurilor, activitati de recuperare a materialelor reciclabile

39 Activități și servicii de decontaminare

F CONSTRUCȚII

43 Lucrări speciale de construcții

G COMERȚ CU RIDICATA ȘI CU AMĂNUNTUL; REPARAREA AUTOVEHICULELOR ȘI MOTOCICLETELOR

45 Comerț cu ridicata și cu amănuntul, întreținerea și repararea autovehiculelor și a motocicletelor

46 Comerț cu ridicata cu excepția comerțului cu autovehicule și motociclete

47 Comerț cu amănuntul, cu excepția autovehiculelor și motocicletelor

H	TRANSPORT ȘI DEPOZITARE
49	Transporturi terestre și transporturi prin conducte
52	Depozitare și activități auxiliare pentru transporturi
53	Activități de poștă și de curier
I	HOTELURI ȘI RESTAURANTE
55	Hoteluri și alte facilități de cazare
56	Restaurante și alte activități de servicii de alimentație
J	INFORMAȚII ȘI COMUNICAȚII
58	Activități de editare
60	Activități de difuzare și transmitere de programe
62	Activități de servicii în tehnologia informației
63	Activități de servicii informatice
M	ACTIVITĂȚI PROFESIONALE, ȘTIINȚIFICE ȘI TEHNICE
69	Activități juridice și de contabilitate
70	Activități ale direcțiilor (centralelor), birourilor administrative centralizate; activități de management și de consultanță în management
71	Activități de arhitectură și inginerie; activități de testări și analiză tehnică
73	Publicitate și activități de studiere a pieței
74	Alte activități profesionale, științifice și tehnice
75	Activități veterinare
N	ACTIVITĂȚI DE SERVICII ADMINISTRATIVE ȘI ACTIVITĂȚI DE SERVICII SUPORT
77	Activități de închiriere și leasing
78	Activități de servicii privind forța de muncă
79	Activități ale agențiilor turistice și a tur-operatorilor; alte servicii de rezervare și asistență turistică
80	Activități de investigații și protecție
81	Activități de peisagistică și servicii pentru clădiri
811	Activități de servicii suport combinate
812	Activități de curățenie
813	Activități de întreținere peisagistică
82	Activități de secretariat, servicii suport și alte activități de servicii prestate în principal întreprinderilor
Q	SĂNĂTATE ȘI ASISTENȚĂ SOCIALĂ
86	Activități referitoare la sănătatea umană
R	ACTIVITĂȚI DE SPECTACOLE, CULTURALE ȘI RECREATIVE
90	Activități de creație și interpretare artistică
93	Activități sportive, recreative și distractive
S	ALTE ACTIVITĂȚI DE SERVICII
95	Reparații de calculatoare, de articole personale și de uz gospodăresc
96	Alte activități de servicii

c) Efectele estimate ale modificării

Modificările care urmează să se realizeze pot conduce atât la creșterea numărului inițial de proiecte cât și la o creștere a varietății acestora.

De asemenea, adăugarea unor coduri CAEN noi, va avea efecte benefice asupra teritoriului

GAL Lunca Jiului - Campia Desnățuiului, contribuind la:

- ❖ Dezvoltarea socio - economica a teritoriului
- ❖ Cresterea gradului de atractivitate a teritoriului pentru antreprenori si tineri
- ❖ Crearea de conditii de viata mai bune

Mentionam ca aceste modificari nu afectează conditiile criteriilor de eligibilitate si selectie în baza cărora GAL Lunca Jiului - Campia Desnățuiului a fost selectat

d) Impactul modificării asupra indicatorilor din SDL

Modificarile propuse nu au niciun impact asupra indicatorilor de monitorizare, acestia ramanand asa cum au fost prezentati in varianta initiala de SDL

INTRODUCERE

Programul LEADER reprezintă o abordare care oferă noi oportunități de dezvoltare rurală punând bazele identificării nevoilor locale, întăririi capacității de dezvoltare și implementării strategiilor locale de dezvoltare în vederea conservării patrimoniului rural și cultural, dezvoltării mediului economic și îmbunătățirii abilităților organizatorice ale comunităților locale.

Astfel, LEADER a devenit o parte integrantă a politicii de dezvoltare rurală care incurajează participarea locală pentru elaborarea și implementarea strategiilor de dezvoltare durabilă a comunităților rurale locale.

LEADER vine în completarea altor programe europene sau naționale, iar abordarea sa urmărește să ofere comunităților rurale o metodă de implicare a partenerilor locali în orientarea dezvoltării viitoare a zonei lor. Astfel, acțiunile LEADER activează și mobilizează resursele locale, sprijinind proiecte de dezvoltare, cum ar fi: studii diagnostic, de fezabilitate, de consolidare a capacităților locale, care vor ameliora capacitatea acestor zone de a accesa și de a utiliza nu doar fondurile LEADER, ci și alte surse pentru finanțarea dezvoltării lor. Prin măsurile LEADER propuse, se susțin și sectoare și categorii de beneficiari care, de multe ori, nu sunt sprijinite deloc sau primesc doar un sprijin limitat prin alte programe care funcționează în zonele rurale, precum și activitățile culturale, punerea în valoare a mediului natural, reabilitarea arhitecturii și a clădirilor de patrimoniu, turismul rural, ameliorarea relațiilor dintre producători și consumatori, etc.

Scopul programului LEADER este de a acorda sprijin și a încuraja locuitorii din spațiul rural în vederea evaluării oportunităților de dezvoltare pe termen lung a microregiunii. Intenția este de a sprijini realizarea unor strategii integrate, cu soluții inovative și care asigură dezvoltarea sustenabilă a regiunii prin:

protejarea patrimoniului cultural și natural local;

consolidarea economiei rurale care înseamnă, în primul rând, crearea de locuri de muncă; îmbunătățirea capacității administrative a comunităților locale.

Teritoriul GAL Lunca Jiului - Câmpia Desnățuiului este un teritoriu omogen din punct de vedere al populației și al structurii acestuia, dar cu unele dificultăți din punct de vedere al infrastructurii, menținerii tineretului în mediul rural, a posibilității diversificării

activitatilor si-n alte domenii de activitate in afara de agricultura și comert, precum și cu probleme sociale și de minoritati.

Traietoriile stabilite pentru implementarea strategiei conduc spre doua directii principale și anume :

dezvoltarea infrastructurilor sociale, educationale, culturale și economice care conduc atat la dezvoltarea mediului de afaceri cat și la crearea de noi locuri de munca, conducand la o dezvoltare a intregii localitati;

incurajarea tinerilor sa ramana în mediul rural prin acordarea de facilitati în dezvoltarea fermelor.

Un punct al acestei strategii este directionat și spre minoritatile locale, în special minoritatea roma care se confrunta cu probleme atat din punctul de vedere al abandonului scolar cat și din punct de vedere al saraciei.

In stabilirea obiectivelor și prioritatilor s-a tinut cont de abordarea LEADER de „jos în sus”, acesta abordare permitând identificarea nevoilor zonei în vederea contribuirii la dezvoltarea teritoriala din punct de vedere economic, demografic, educational, cultural, etc.

Prin SDL propus se pune accent pe parteneriat și pe munca în rețea având ca scop schimbul de experiență și partajarea cunoștințelor practice la o scară cât mai largă. Scopul parteneriatului este să influențeze pozitiv viața locuitorilor microregiunii în vederea realizării viziunii de dezvoltare pe termen lung prin transformarea funcționării instituțiilor din regiune. Implicarea acelor actori din comunitate care reprezintă societatea din regiune este indispensabil pentru definirea unei imagini de viitor echilibrat și real.

In viitor, Grupul de Actiune Locala Lunca Jiului - Câmpia Desnățuiului, intentioneaza sa participe la actiuni de cooperare la nivel national și international, în parteneriat cu alte GAL-uri autorizate.

CAPITOLUL I: Prezentarea teritoriului și a populației acoperite - analiza diagnostic

Prezentare geografică și fizică

Grupul de Acțiune Locală Lunca Jiului - Câmpia Desnățuiului se întinde pe teritoriul județului Dolj, de-a lungul localităților: Breasta, Bucovăț, Vârvoru de Jos, Vela, Sălcuța, Terpezița, Pleșoi. Principalele municipii și orașe situate în apropierea teritoriului acoperit de potențialul GAL Lunca Jiului - Câmpia Desnățuiului sunt Craiova și Filiași. Suprafața ocupată de GAL Lunca Jiului - Câmpia Desnățuiului este de 500,28 km², populația totală fiind de 18404 locuitori, iar densitatea este 36,79 loc/km².

Se îndeplinește Criteriul de Selecție 1.1 stabilit de Ministerul Agriculturii și Dezvoltării Rurale.

1.1 Relieful

Județul Dolj este un județ în regiunea Oltenia din România, aflat în regiunea cea mai mănoasă și roditoare a Câmpiei Dunării și a Olteniei, într-o zonă ce a oferit, de-a lungul timpului, condiții de climă și mai ales sol, dintre cele mai prielnice. Relieful județului cuprinde zona de luncă a Dunării, câmpia și zona de deal. Altitudinea crește de la 30 la 350 m față de nivelul mării, din sudul spre nordul județului, formând un larg amfiteatru deschis spre soare. Relieful apare ca niște trepte plate care se ridică sub formă de piramidă din lunca Dunării spre dealurile Amaradiei, de la 30 până la 350 m deasupra nivelului mării. Merită menționată existența în sudul județului a celei mai mari suprafețe nisipoase din țară, în paralel cu un număr impresionant de lacuri formate fie de revărsările Dunării, fie de acumulările de precipitații. După aspectul general predominant al reliefului, Doljul poate fi considerat un județ de câmpie, iar după agentul principal care a generat formele de relief de pe cea mai mare parte a teritoriului său se încadrează perfect în categoria județelor dunărene.

1.2 Clima

Din punct de vedere climatic teritoriul aparține zonei climatice temperate, cu influențe mediteraneene datorită poziției sud - vestice. Poziția și caracterul depresionar al terenului pe care îl ocupă, în apropiere de curbura lanțului muntos carpato-balcanic, determină, în ansamblu, o climă mai caldă decât în partea centrală și nordică a țării, cu o medie anuală de 10-11.5 °C.

Astfel, aici regăsim ierni blânde și veri călduroase, dar și secetoase, care se încheie în timpul toamnei când precipitațiile devin și mai abundente.

1.3 Demografia

Populația rurală nu este distribuită uniform. Există diferențe semnificative din punctul de vedere al densității populației pe tot teritoriul României. Există mari disparități, determinate în special de influența reliefului la nivel regional și județean. Declinul populației din România, mai pronunțat în zonele rurale, constituie o problemă care va trebui rezolvată dacă se dorește dezvoltarea economică a acestor regiuni.

La nivelul teritoriului GAL Lunca Jiului - Câmpia Desnățuiului s-a înregistrat un număr de 18404 locuitori în anul 2011 conform rezultatelor recensământului, în scădere față de anul 2002 cand s-a înregistrat un număr de 19681 locuitori. Populația de pe teritoriul GAL are următoarea structură conform datelor din recensământul din 2011:

Populație cu vârsta cuprinsa între 0-14 ani: 3106 locuitori

Populație cu vârsta cuprinsa între 15-24 de ani: 2107 locuitori

Populație cu vârsta cuprinsa între 25-34 ani: 2128 locuitori

Populație cu vârsta cuprinsa între 35-44 ani: 2570 locuitori

Populație cu vârsta cuprinsa între 45-54 ani: 1746 locuitori

Populație cu vârsta cuprinsa între 56-64 ani: 2351 locuitori

Populație cu vârsta de 65 de ani și peste: 4396

Populația cu vârste mai înaintate înlocuiește treptat populația mai tânără din spațiul rural. Populația activă tânără migrează în zonele urbane, în cautarea unor locuri de muncă mai bune și a unui mod de viață mai atractiv.

Economia locală

Județul Dolj deține 3,1% din suprafața totală și 3,9% din cea agricolă a țării. Agricultură și serviciile oferă cele mai multe locuri de muncă și contează ca parte majoră a produsului intern brut din județ. Suprafața agricolă în cadrul teritoriului GAL Lunca Jiului - Câmpia Desnățuiului este de 39123 ha. Faptul că 40 % din terenul agricol este reprezentat de solul cernoziom vorbește de la sine despre potențialul agricol pe care îl are județul Dolj.

Pentru valorificarea producției agricole din județ, au fost înființate în timp numeroase întreprinderi prelucrătoare în diferite domenii: morărit-panificație, industrializarea laptelui, producerea și rafinarea uleiului comestibil, a zahărului, berii, prelucrarea și conservarea cărnii, a legumelor, precum și de producere și distilare a alcoolului. Toate aceste instalații și spații de producție, dublate de o forță de muncă calificată constituie un domeniu de maximă importanță în promovarea unor produse de calitate superioară atât pentru piața internă cât și pentru cea externă.

2.1 Repartizarea populației active

Repartizarea populației active (personalul salariat) pe principalele domenii de activitate economice (industrie, comerț, servicii, agricultură etc.):

Anul	Total populația activă	Sector agricol	Sector privind serviciile
2011	7053	4371	549

În urma analizei datelor prezentate în tabelele de mai sus se poate observa că numărul populației ocupate în sectorul agricol acoperă cea mai mare pondere a populației ocupate din aria teritorială a GAL “Lunca Jiului - Câmpia Desnățuiului”.

Deoarece în teritoriu sunt condiții favorabile dezvoltării și practicării agriculturii, aceasta reprezintă un procent de 62% din totalitatea persoanelor ocupate. Acest lucru demonstrează faptul că agricultura este o activitate cu potențial însemnat și pe viitor, motiv pentru care măsurile din cadrul SDL vor ține și dezvoltarea acestei ramuri.

În ceea ce privește rata șomajului, la nivelul teritoriului aceasta se situează la un nivel de 6,21%, sub valoarea pe Regiune de 6,4%. Creșterea ratei șomajului, la nivel teritorial, s-a înregistrat în rândul persoanelor cu studii primare, gimnaziale și profesionale, în timp ce numărul șomerilor cu studii liceale și postliceale, respectiv universitare a continuat să scadă.

2.2 Agricultură

Pe plan național, agricultura reprezintă una dintre cele mai importante ramuri ale economiei românești. Contribuția agriculturii, silviculturii și pisciculturii în formarea Produsului Intern Brut se situează în urmă cu 2-3 ani în jurul valorii de 3,3% din PIB, iar în statele membre ale UE la aproximativ 1,7%. În anul 2013, însă, această pondere aproape s-a dublat, ajungând la valoarea de 7%.

Teritoriul acoperit de Grupul de Acțiune Locală Lunca Jiului - Câmpia Desnățuiului este preponderent teren arabil, dar cuprinde și suprafețe de alte categorii de folosință: păduri, pășuni, vii, ape. Principalele ocupații ale locuitorilor, legate de agricultură, sunt favorizate în principal de așezarea teritoriului în zona de câmpie și de faptul că mare parte din suprafața agricolă totală o constituie terenul arabil. Terenul este lucrat atât individual cât și în asociații agricole. De asemenea, teritoriul dispune de o ofertă naturală deosebit de favorabilă pentru dezvoltarea zootehniei - suprafața de pășune existentă, cu un profil complex, dominat de creșterea bovinelor, ovinelor și porcinelor.

Condițiile geografice și climatice deosebit de favorabile ale zonei au determinat locuitorii să practice o serie de activități predominant agricole cum ar fi cultivarea plantelor și creșterea animalelor. Localitățile componente ale GAL Lunca Jiului - Câmpia Desnățuiului sunt situate în zona de câmpie, ceea ce favorizează prezența culturilor de grâu, porumb, plante tehnice.

Sectorul zootehnic reprezintă a doua ramură ca importanță în agricultura regiunii, creșterea animalelor reprezentând o ocupație de bază a populației din localitățile componente ale GAL Lunca Jiului - Câmpia Desnățuiului. Locuitorii sunt crescători de bovine, porcine, ovine, păsări, dar și familii de albine.

În prezent, creșterea animalelor se face în sistem gospodăresc pentru consum propriu, cât și ca sursă minoră generatoare de venit. Dar, pentru a se ajunge la un standard european de dezvoltare, la nivelul localităților ce reprezintă GAL Lunca Jiului - Câmpia Desnățuiului, se pot înființa ferme și complexe zootehnice sau puncte de colectare și prelucrare a produselor animaliere.

2.3 Servicii și infrastructuri medico-sociale

Sectorul serviciilor pentru populație este slab dezvoltat în zona GAL Lunca Jiului - Câmpia Desnățuiului datorită nivelului scăzut de dezvoltare economică și al tipului de activități practicate cu precădere în această zonă. Structura populației prezintă o importanță deosebit de mare în cadrul dezvoltării rurale. De asemenea, îmbunătățirea și menținerea unui nivel adecvat al infrastructurii de bază este un element important în dezvoltarea social economică a mediului rural.

La nivelul teritoriului se găsesc 7 unități de învățământ primar și gimnazial conform datelor de pe INSSE. Gradul de confort al acestora nu este unul care să corespundă standardelor Uniunii Europene deoarece în unele din instituții nu există apă curentă, canalizare sau încălzire centrală. Conexiunea la internet este prezentă în toate instituțiile de învățământ și de asemenea, există laboratoare de informatică unde elevii pot să deprindă abilități de utilizare a calculatorului.

Serviciile medicale: Această zonă este afectată de o infrastructură slabă și de numeroase deficiențe manifestate la nivelul serviciilor medicale. La nivelul teritoriului există doar un spital, un cabinet de medicină generală, 14 cabinete de familie, 3 cabinete stomatologice, 8 farmacii și puncte farmaceutice, precum și 4 laboratoare medicale. Putem spune că există o problemă în accesarea serviciilor de sănătate de bază, lucru care provoacă locuitorilor amânarea îngrijirilor medicale și creșterea costurilor acestora datorită deplasării în zone mai depărtate, din afara teritoriului GAL. Asigurarea asistenței medicale se execută prin prezența în fiecare comuna a unui medic de familie, sau chiar a unui medic specialist, însă personalul medical este încă insuficient, iar medicii fac naveta din orașele învecinate și prestează servicii medicale doar câteva ore pe săptămână. Cabinetele stomatologice nu sunt prezente în toate comunele din GAL iar cele mai apropiate spitale, se afla în comuna Bucovat și în Craiova.

Patrimoniul cultural: Activitățile și acțiunile propuse de GAL Lunca Jiului - Câmpia Desnățuiului sunt în beneficiul patrimoniului cultural și arhitectural și constituie factor de sensibilizare a publicului și de educație culturală a tineretului. În teritoriul acoperit de GAL Lunca Jiului - Câmpia Desnățuiului se regasesc 19 monumente istorice incluse în Patrimoniul Național dintre care 12 sunt biserici.

Zone natura 2000 - situri de importanță comunitară - ROSCI0045 Coridorul Jiului este administrat de către Consiliul Județean Dolj prin contract de administrare încheiat cu Ministerul Mediului și Pădurilor din martie 2011. O parte din teritoriul GAL Lunca Jiului - Câmpia Desnățuiului, mai exact teritoriul comunelor Breasta, Bucovăț, Vârvoru de Jos, se suprapune cu situl de importanță comunitară Coridorul Jiului.

Situl de importanță comunitară ROSCI0202 Silvestepa Olteniei se suprapune cu o parte din teritoriul GAL Lunca Jiului - Câmpia Desnățuiului, mai exact teritoriul comunelor Vela, Vârvoru de Jos, Sălcuța.

Se indeplinește Criteriul de Selectie 1.3 stabilit de Ministerul Agriculturii și Dezvoltării Rurale.

Zonele sarace în cadrul teritoriului acoperit de Grupul de Acțiune Locala Lunca Jiului-Campia Desnatuiului: 5 din cele 7 comune au Indicele de Dezvoltare Umana Locala sub 55. Acestea fiind: Plesoi, Salcuta, Terpezita, Varvoru de Jos, Vela. În cadrul SDL vor fi propuse masuri ce vor contribui la cresterea numărului de locurilor de munca și la dezvoltarea economica a zonei rurale. (M1, M2, M3, M4)

Se indeplinește Criteriul de Selectie 1.2 stabilit de Ministerul Agriculturii și Dezvoltării Rurale.

Zonele cu minorități etnice locale: La nivelul teritoriului acoperit de Grupul de Acțiune Locala Lunca Jiului - Câmpia Desnățuiului se regăsește un număr de 1110 romi, aceștia fiind localizați în 4 comune de pe teritoriul GAL: Breasta - 269 romi, Salcuta - 827 romi, Terpezita- 8 romi, Varvoru de Jos 6 romi. Deoarece ponderea minoritatilor locale de etnie roma este 6,03% din totalul populației de pe teritoriul GAL, în cadrul SDL se va propune o masura ce priveste integrarea scolara a copiilor de etnie roma și nu numai. Deoarece în zilele noastre abandonul scolar reprezinta o problema ce ia amploare, iar în

randul populației de etnie roma abandonul școlar al copiilor de vârstă mică este crescut, se dorește informarea acestora în privința beneficiilor educației școlare, motiv pentru care s-a propus în SDL măsura M5.

Se îndeplinește Criteriul de Selecție 3.2 stabilit de Ministerul Agriculturii și Dezvoltării Rurale.

CAPITOLUL II: Componenta parteneriatului

Parteneriatul public - privat "Lunca Jiului - Câmpia Desnățuiului" este format din actori publici, privați și societate civilă, astfel:

Parteneri publici	9
Parteneri privați	21
Societate civilă	9
Total	39

Teritoriul pe care îl acoperă grupul este unul omogen, coeziv din punct de vedere social, caracterizat prin tradiții comune, identitate locală, nevoi și așteptări comune. În prezent, parteneriatul cuprinde 39 de membri, grupați astfel: 9 reprezentanți ai administrației publice locale, 21 parteneri privați și 9 reprezentanți ai societății civile.

După cum se poate observa în imaginea de mai jos, parteneriatul public-privat GAL "Lunca Jiului - Câmpia Desnățuiului" respectă Criteriul de Selecție 2.1 referitor la ponderea partenerilor privați și ai societății civile, în sensul că aceștia se situează peste pragul de 65% pentru selecția potențialelor GAL-uri.

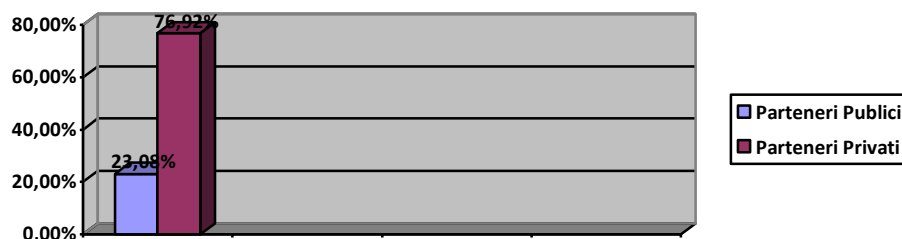

Din punct de vedere al structurii parteneriatului, sectorul public este constituit din 7 UAT-uri și detine o pondere de 23,08% și va contribui la îmbunătățirea mediului și spațiului rural, creșterea calității vieții și diversificarea activităților economice din spațiul rural precum și păstrarea peisajului cultural istoric, ca și componentă de bază a patrimoniului natural și patrimoniului cultural european, pentru a contribui la bunăstarea umană și la consolidarea identității regionale prin implementarea de proiecte specifice. De exemplu:

amenajare de centre multifunctionale, parcuri cu cistea, iluminat public, pietre de desfacere, modernizare scoli, modernizare drumuri satești.

Sectorul privat, care detine o pondere de 53,85%, este reprezentat de 13 societati comerciale, 3 cooperative si 4 persoane fizice autorizate și o întreprindere familiala, avand domenii de activitate atat din agricultura cat și din domeniul activitatilor non - agricole. Aceștia contribuie la dezvoltarea economica a zonei prin dezvoltarea de noi proiecte cu scopul creării de noi locuri de munca dar și prin contributiile la taxele și bugetele locale.

Partenerii reprezentanti ai societatii civile detin o pondere de 23,08%. În cadrul acestora se regasesc 3 parohii: Parohia Sarbatoarea, Parohia Obedin, Parohia Breasta. Este cunoscut faptul ce bisericile se bucura de credibilitate în randul populatiei din mediul rural, iar majoritatea preotilor se implica direct în sprijinirea și consilierea locuitorilor.

În cadrul parteneriatului este prezent și un ONG care reprezinta interesele tinerilor - Asociatia Pro-Tineret, ce are la baza o serie de activitati ce vin în sustinerea și formarea tinerilor din zonă prin organizarea de cursuri, actiuni cultural-educative, activitati sportive, campanii de promovare și informare, programe de instruire etc.

Se indeplineste Criteriul de Selectie 2.3 din Ghidul Solicitantului.

Organizatia Romilor Caramizari este un ONG din cadrul parteneriatului public-privat ce are ca și obiective apărarea drepturilor membrilor săi și ale cetățenilor romani de etnie rroma, cursuri de informare și instruire, sprijinirea și ajutarea în practicarea meseriilor traditionale și pastrarea culturii rrome, sprijinirea rromilor în probleme de sanatate, scolarizarea și calificarea în diferite domenii de activitate, etc. Asociatia are experienta în desfasurarea de proiecte care au venit în ajutorul populatiei rrome, un exemplu fiind participarea la proiectul ce vizează discriminarea rromilor, acesta făcandu-se în parteneriat cu Centrul Local Antidiscriminare si în colaborare cu Agenția de Consiliere și Sprijin pentru Minorități și Persoane Defavorizate din România. Datorita faptului ca Organizatia Romilor Caramizari face parte dintre partenerii Grupului de Actiune Locala, Criteriul de Selectie 2.2 din cadrul Ghidului Solicitantului este indeplinit.

Asociatia Global Help are ca scop dezvoltarea relatiilor interumane și promovarea spiritului de solidaritate și incurajare umana prin activitati de educatie și invatamant, culturale, sportive și stiintifice, prin actiuni cu caracter umanitar și social, prin activitati și actiuni pentru protectia naturii și a mediului inconjurator. Asociatia Global Help are o serie de proiecte desfasurate sau în curs de desfasurare ce reprezinta interesele femeilor. Mai jos vom mentiona cateva dintre proiectele desfasurate de Asociatia Global Help:

- Proiectul PRO SANATATE- Imbunatatirea serviciilor medicale pentru victimele traficului de persoane avand ca obiective Cartografierea nevoilor sociale și tipurilor de servicii oferite victimelor traficului de persoane de către organizații non-guvernamentale și instituții din România, Acordarea de consiliere, asistență socială și juridică victimelor traficului de persoane - Observatie: indicatorii au vizat cu prioritate femeile
- Proiectul SANSA SI PROVOCARE - IMBUNATATIREA SERVICIILOR SOCIALE OFERITE VICTIMELOR TRAFICULUI DE PERSOANE - Acordarea de servicii medicale victimelor traficului de persoane (2015 -2016) Observatie: indicatorii atinsi au vizat cu prioritate femeile
- Proiectul Egalitate de șanse pe piața muncii din Dolj - Obiectivul general al proiectului este reprezentat de consolidarea principiului egalitatii de sanse și de gen pe piata muncii și în viata publica locala, cu scopul de a facilita accesul egal la ocupare și dezvoltare profesionala pentru femeile din județul Dolj, prin furnizarea de formare inclusiv

calificare și recalificare, pentru creșterea și dezvoltarea aptitudinilor și calificărilor femeilor în domenii cerute pe piața muncii și prin acțiuni menite să combată inegalitățile din societate, mai ales a celor bazate pe etnie și prin promovarea principiului egalității de șanse și de gen către autoritățile publice locale și către partenerii sociali, într-un climat de respect și demnitate.

Prin acest SDL se urmărește încurajarea femeilor să participe activ la dezvoltarea zonei, motiv pentru care la măsurile 2,3,4 se va acorda punctaj sporit la criteriile de selecție.

Deoarece Asociația Global Help reprezintă interesele femeilor, astfel îndeplinindu-se Criteriul de Selecție 2.4.

În cadrul parteneriatului se regăsește și o cooperativă consum - Societatea Cooperativă LUNCA JIULUI. Cooperativa desfășoară activități comerciale, fiind producătoare de bunuri și servicii.

Se îndeplinește Criteriul de selecție 2.6 stabilit de Ministerul Agriculturii și Dezvoltării Rurale.

CAPITOLUL III: Analiza SWOT

Rolul prezentei analize este acela de a constitui un fundament pentru deciziile ce se vor lua referitor la ce măsuri să fie implementate pe teritoriului GAL Lunca Jiului - Câmpia Desnățuiului.

Mai jos prezentăm analiza SWOT pe fiecare categorie importantă.

1. Teritoriul

<i>Puncte Tari</i>	<i>Puncte Slabe</i>
<ul style="list-style-type: none"> • Teritoriu omogen • Se învecinează cu Municipiul Craiova • Suprafață agricolă întinsă, cu sol de calitate superioară • Peisaj pitoresc, parte inclus în Programul Natura 2000 • Teritoriu grupat în GAL Lunca Jiului - Câmpia Desnățuiului • Teritoriul este străbătut de cursuri de apă 	<ul style="list-style-type: none"> • Infrastructura este slab dezvoltată • Potențialul turistic este nevalorificat corespunzător • Infrastructura medicală este deficitară • Infrastructura educațională este de slabă calitate
<i>Oportunități</i>	<i>Amenințări</i>
<ul style="list-style-type: none"> • Teritoriul este apropiat de Municipiul Craiova, o potențială piață de desfacere cu potențial ridicat (oameni cu venituri mai ridicate, mulți locuitori) • Posibilități de investiții prin măsurile finanțate prin GAL • Existența politicilor de dezvoltare locală și regională 	<ul style="list-style-type: none"> • Terenul este predispus inundațiilor, alunecărilor de teren, secetei ori degradării pădurilor • Nivel redus de implicare a oamenilor în deciziile privind dezvoltarea locală • Nivel scăzut al investițiilor în zonă, uneori chiar și cofinanțarea necesară folosirii fondurilor europene este deficitară

Comentariu: Din punct de vedere al teritoriului, resursele de exploatat sunt multiple, dar nu întotdeauna acestea sunt exploatate corespunzător, sau nu sunt exploatate deloc. Deși

amplasarea lângă Municipiul Craiova reprezintă un punct tare, totuși infrastructura îngreunează atât accesul colectorilor de materii prime în special agricole, cât și al celor care ar putea investi în zona, aceștia fiind descurajați de starea infrastructurii publice.

2. Populația

<i>Puncte Tari</i>	<i>Puncte Slabe</i>
<ul style="list-style-type: none"> • Populația activează cu preponderență în sectorul serviciilor și al agriculturii • Populație semnificativă angajată în sectorul serviciilor • Forța de muncă este relativ ieftină, comparativ cu zonele învecinate 	<ul style="list-style-type: none"> • Densitate scăzută a populației • Soldul populației este negativ; mortalitate semnificativă din punct de vedere demografic • Grad semnificativ de sărăcie • Implicarea socială este redusă • Nivelul de educație este scăzut, analfabetismul este ridicat • Abandon școlar
<i>Oportunități</i>	<i>Amenințări</i>
<ul style="list-style-type: none"> • Posibilitatea de organizare de cursuri de formare profesională, informare și difuzare de cunoștințe • Realizarea de programe de școlarizare, mai ales pentru grupurile vulnerabile la abandonul școlar. 	<ul style="list-style-type: none"> • Îmbătrânirea populației • Lipsa de perspective de afirmare în teritoriu • Depopularea prin migrarea la oraș a populației instruite, mai ales a tinerilor • Riscul de excludere socială, mai ales pentru minorități și grupuri vulnerabile

Comentariu: Populația este angajată în principal în sectorul serviciilor și al agriculturii, forța de muncă fiind ieftină în principal datorită gradului de dobândire a cunoștințelor, lipsa investițiilor generatoare de locuri de muncă și lipsa de perspective viabile de angajare își aduc contribuția, în egală măsură, la acest aspect. De asemenea, apropierea de Municipiul Craiova face ca o parte din locuitori să fie angajați acolo, aceasta fiind o posibilă explicație a preponderenței populației ocupate în sectorul serviciilor (în special pentru persoanele tinere, care au o mobilitate mai ridicată), arealul fiind pretabil activităților agricole. Existența minorităților sărace și segregate impune anumite măsuri, în spiritul directivelor europene privind combaterea segregării și a integrării grupurilor vulnerabile.

3. Activitățile economice

<i>Puncte Tari</i>	<i>Puncte Slabe</i>
<ul style="list-style-type: none"> • Sectorul serviciilor constituie principalul furnizor de locuri de muncă • Forța de muncă este ieftină, comparativ cu zonele învecinate • Unitățile comerciale sunt în creștere, sub raport numeric • Dinamica este ascendentă în sectorul transporturilor și al alimentației publice 	<ul style="list-style-type: none"> • Exploatațiile agricole au dimensiuni reduse, cu nivel scăzut de asociativitate • Infrastructura rutieră comunală este necorespunzătoare și îngreunează accesul colectorilor de produse • Producția este orientată spre clientela locală • Populația agricolă are nivel scăzut de

<ul style="list-style-type: none"> • Există plantații de viță de vie, pomi fructiferi, câț și pășuni • Vecinătatea cursurilor de apă 	<p>cunoștințe în alte domenii</p> <ul style="list-style-type: none"> • Randamente slabe, iar infrastructura de colectare a produselor agricole de către procesatori este necorespunzătoare
<i>Oportunități</i>	<i>Amenințări</i>
<ul style="list-style-type: none"> • Teritoriul este apropiat de Municipiul Craiova, o potențială piață de desfacere cu potențial ridicat (oameni cu venituri mai ridicate, mulți locuitori), pentru activitățile economice, cât și sursă de clienți pentru servicii de agrement • Vecinătatea cursurilor de apă conduce la oportunitatea amenajării de spații de agrement • Posibilități de investiții prin măsurile finanțate prin GAL sau alte surse nerambursabile • Posibilități de asociere a producătorilor, pentru a se obține calitate unitară 	<ul style="list-style-type: none"> • Competitivitatea slabă a produselor locale față de cele din întreaga țară • Existența anumitor monopoluri ale unor firme pe anumite produse • Inexistența capacităților de colectare/depozitare • Migrația forței de muncă în străinătate sau în alte zone unde se câștigă mai bine

Comentariu: Din punct de vedere al activității economice, arealul dispune de potențial economic, factorii ce pot concura la o afacere de succes sunt multipli, dar infrastructura și nivelul investițional din zonă reprezintă o frână, ca de altfel și faptul că nivelul de cunoștințe al locuitorilor poate constitui o barieră reală în ceea ce privește atragerea investitorilor și a investițiilor.

4. Organizarea instituțională și socială

<i>Puncte Tari</i>	<i>Puncte Slabe</i>
<ul style="list-style-type: none"> • Existența inițiativei locale în domeniul modernizării infrastructurii educaționale, precum și în domeniul conservării tradițiilor și obiceiurilor locale • Existența serviciilor sociale la nivelul consiliilor locale • Preocupare din partea autorităților locale pentru implementarea de diverse tipuri de proiecte • Existența căminelor culturale, ca și premiză pentru activități de petrecere a timpului liber și pentru sărbători tradiționale 	<ul style="list-style-type: none"> • Lipsa fondurilor conduce la o implicare slabă a instituțiilor locale în activitățile sociale • Cămine culturale dotate insuficient sau necorespunzător • Dispensare comunale slab dezvoltate • Instituții de învățământ care nu corespund standardelor UE; infrastructura școlară este slabă • Număr redus de ONG-uri • Capacitate redusă a căminelor de bătrâni și a centrelor de copii
<i>Oportunități</i>	<i>Amenințări</i>
<ul style="list-style-type: none"> • Teritoriul este pretabil pentru investiții în domeniul social și ONG 	<ul style="list-style-type: none"> • Implicare slabă a cetățenilor în rezolvarea propriilor probleme;

• Posibilitatea organizării de serbări câmpenești

• Implicare scăzută a cetățenilor în deciziile de interes local ce îi privesc

Comentariu: Tipologia socială a locuitorilor arealului nu diferă cu mult de cea întâlnită în alte zone ale României, în care întâlnim caracteristici similare precum nivelul cunoștințelor teoretice, gradul de dezvoltare a infrastructurii, ori nivelul investițional. Puterea exemplului funcționează la fel ca oriunde, iar o investiție de succes va atrage alta, mai ales în contextul competiției informale dintre locuitori. Deși nivelul cunoștințelor teoretice nu este unul ridicat, totuși locuitorii manifestă o receptivitate crescută la conservarea tradițiilor și obiceiurilor, aspect care poate reprezenta un punct de pornire pentru dezvoltarea serviciilor de agrement.

După cum se poate observa din analiza SWOT, comunitățile locale din arealul GAL Lunca Jiului - Câmpia Desnățuiului, deși beneficiază de avantaje privind teritoriul și populația, totuși activitatea economică nu exploatează toate resursele disponibile, iar slaba dezvoltare a activităților economice se traduce printr-o lipsă acută de fonduri la bugetele locale.

Pentru a contribui la dezvoltarea locală, se impune adoptarea de măsuri care să contribuie atât la înființarea/reabilitarea/modernizarea infrastructurii de utilitate publică locală, cât și la dezvoltarea vieții economice. Această infrastructură va avea atât rolul de a crește standardul de viață al locuitorilor zonei, cât și rolul de a arăta potențialilor investitori că localitatea dispune de o infrastructură care să o facă pretabilă pentru tipul de investiție pe care acesta dorește să o realizeze.

În domeniul economiei locale, se observă faptul că problemele privesc atât dotarea tehnică a agenților economici, cât și faptul că persoanele calificate sunt atrase de alte zone mai dezvoltate, unde și nivelul câștigurilor este mai ridicat. Măsurile de intervenție vor trebui să țină de ambele categorii de probleme identificate, respectiv dezvoltarea unităților și atragerea și menținerea tinerilor în mediul rural, atât pentru activitățile agricole cât și pentru cele neagricole, precum și ale serviciilor pentru cele două tipuri de activități.

De asemenea, este necesară și includerea unei măsuri care să contribuie la îmbunătățirea integrării minorităților sărace în cadrul comunităților locale, ca și premiză pentru creșterea nivelului de cunoștințe, mai ales prin combaterea abandonului școlar de la vârste mici.

Capitolul IV: Obiective, prioritati și domenii de interventie

În urma consultărilor dintre parteneri, pe baza analizei diagnostic și a analizei SWOT, s-a stabilit ca măsura cea mai relevantă este **„(M1/ 6B) Dezvoltarea zonei GAL prin investiții realizate în dezvoltarea infrastructurii din interiorul localității”**. Această măsură contribuie direct la dezvoltarea zonei, prin asigurarea unei infrastructuri moderne care ne ajută la implementarea diferitelor proiecte. În cadrul acestei măsuri se pune accentul și pe realizarea investițiilor cu caracter social, precum și conservarea patrimoniului cultural sau religios.

O a doua măsură care are și importanță pentru dezvoltarea zonei este **„(M4/ 6A) Înființarea, modernizarea și reabilitarea activităților non-agricole pe teritoriul GAL”**, prin care se încurajează înființarea sau dezvoltarea de activități non-agricole. S-a creat această măsură ca o alternativă la activitățile agricole, urmărind ca zona să se dezvolte în mai multe direcții. Prin intermediul acestei măsuri se urmărește și crearea de produse certificate calitativ, motiv pentru care s-a acordat punctaj la acest capitol în cadrul criteriilor de selecție, precum și crearea de noi locuri de muncă. Ambele măsuri corespund priorității principale, pe care o numim Prioritatea 6 .

Tot aceleași priorități îi aparțin măsurii 5, măsura care are și obiectiv minoritățile locale. Suma alocată acestei măsuri, reprezintă un mic pas în încercarea de a integra minoritățile în comunitatea locală. Cea mai importantă minoritate care se află pe teritoriul GAL este minoritatea romă din cadrul comunei Sălcuța, satul Mârza, unde din întregul sat numai 7 familii sunt de români. Prin intermediul proiectului depus pe această măsură, se încearcă o abordare unitară a temei abandonului școlar în rândul tuturor minorităților de pe teritoriul GAL, astfel încât aceștia să se poată integra mai ușor în comunitatea locală, astfel evitându-se pe termen lung fenomenul de segregare . Toate aceste măsuri contribuie la o dezvoltare echilibrată a teritoriului din toate punctele de vedere: social, economic, infrastructură și minorități.

Prin tipurile de acțiuni eligibile propuse, aceste proiecte vor contribui direct la atingerea obiectivului 3 „Obținerea unei dezvoltări teritoriale echilibrate a economiilor și comunităților rurale, inclusiv crearea și menținerea de locuri de muncă”

Masurile aferente priorității secundare „Prioritate 2”, sunt cele care conduc în mod direct la dezvoltarea unor ramuri din agricultura, atât prin încurajarea tinerilor să rămână în mediul rural, cât și prin dotarea fermelor mici cu echipamente moderne care să le ajute în dezvoltarea pe termen lung. În aceste condiții, măsurile „(M2/ 2B) Ajutor acordat tinerilor fermieri în vederea instalării acestora ca șef de fermă” și „(M3/ 2A) Sprijin forfetar pentru modernizarea fermelor mici din domeniul agricol sau zotehnic”, contribuie în mod direct la implementarea Priorității 2.

După cum se observă, în strategie s-au inclus măsuri din domenii diferite, în funcție de nevoile și domeniile identificate ca priorități la nivel local.

Proiectele care se depun în cadrul acestor măsuri vor contribui la atingerea celui alt obiectiv aferent dezvoltării locale și anume a obiectivului 1 „Dezvoltarea exploatațiilor și a întreprinderilor”, prin faptul că prin acestea se dorește dezvoltarea exploatațiilor agricole atât prin încurajarea tinerilor de a înființa afaceri în domeniul agricol, cât și prin dezvoltarea fermelor mici din domeniul agricol „(M2/ 2B) Ajutor acordat tinerilor fermieri în vederea instalării acestora ca șef de fermă” și „(M3/ 2A) Sprijin forfetar pentru modernizarea fermelor mici din domeniul agricol sau zotehnic”. Măsurile aferente priorității 6 vor avea alocat un procent de 68,93%, iar măsurilor aferente priorității 2 li se alocă un procent de 11.07%, din alocația pentru măsuri.

Măsurile propuse prin această Strategie ating mai multe domenii de intervenție astfel:

- 6B „Încurajarea dezvoltării locale în zonele rurale”, domeniul aferent măsurii M1, prin realizarea infrastructurii de toate tipurile, precum și prin M5 prin care se încurajează integrarea tuturor minorităților în comunitatea locală. Aceste aspecte conduc în mod direct la dezvoltarea zonei rurale.

- 2B „Facilitarea intrării în sectorul agricol a unor fermieri calificați corespunzător și, în special, reînnoirii generațiilor” - domeniul aferent măsurii 2, care încurajează reînnoirea generațiilor de fermieri prin încurajarea tinerilor de până în 40 de ani să rămână ca și șefi de fermă

- 2A „Îmbunătățirea performanței economice a tuturor exploatațiilor agricole și facilitarea restructurării și modernizării exploatațiilor, în special în vederea creșterii participării pe piață și a orientării spre piață, precum și a diversificării activităților agricole” - domeniul aferent măsurii 3, care are ca și scop îmbunătățirea performanțelor exploatațiilor mici prin modernizarea acestora

- 6A „Facilitarea diversificării, a înființării și a dezvoltării de întreprinderi mici, precum și crearea de locuri de muncă” - domeniul aferent măsurii 4 prin care se încurajează în mod direct dezvoltarea de microîntreprinderi sau de întreprinderi mici, precum și crearea de locuri de muncă.

Măsura 1 - contribuie în mod direct la atingerea obiectivului transversal inovare, prin tipurile de investiții propuse și anume crearea de spații multifuncționale care să deservească mai multe domenii: social, sanitar, economic, ceea ce reprezintă o investiție inovatoare pentru zonă.

Măsurile 2,3 și 4 - contribuie în mod direct la atingerea obiectivului transversal de mediu, atât prin tipurile de investiții propuse, cât și prin îndeplinirea criteriilor de eligibilitate cu privire la acest aspect.

Tabelul 1: Obiective, priorități și domenii de intervenție

Indicatorii calitativi și indicatorii cantitativi ai măsurilor sunt următorii:

Măsura	Indicatori calitativi	Indicatori cantitativi
M1	Îmbunătățirea condițiilor	Pop.neta care beneficiază de servicii/infrastructuri

	de viata a populatiei	îmbunătățite este minim - 400 locuitori
M2	Cresterea competitivitatii sectorului agricol prin incurajarea antreprenoriatului în randul tinerilor și femeilor	Nr.de exploatații agricole/beneficiari sprijiniți: 2 Minim 2 locuri de muncă create
M3	Modernizarea fermelor mici	Nr.de exploatații agricole/beneficiari sprijiniți :3 Minim 3 locuri de muncă create
M4	Imbunatatirea diversificarii activitatilor non-agricole	Minim 5 locuri de munca create
M5	Diminuarea abandonului scolar in randul minoritatii rrome	Pop. neta care beneficiaza de servicii este de minim 100 persoane

Obiectivul de dezvoltare rurala	Priorități de dezvoltare rurală	Domenii de intervenție	Măsuri	Indicatori de rezultat
Obiectivul de dezvoltare rurala1- favorizarea competitivității agriculturii	P2-Cresterea viabilității exploatațiilor și competitivității tipurilor de agricultura în toate regiunile și promovarea tehnologiilor agricole inovative și a gestionării durabile a pădurilor	2B	M2	Număr de exploatații agricole/beneficiari sprijiniți :2 Minim 2 locuri de muncă
		2A	M3	Număr de exploatații agricole/beneficiari sprijiniți :3 Minim 3 locuri de muncă
Obiectivul de dezvoltare rurală 3- Obținerea unei dezvoltări teritoriale echilibrate a economiilor și comunităților rurale, inclusiv crearea și menținerea de locuri de muncă și favorizarea competitivității agriculturii	P6-Promovarea incluziunii sociale, a reducerii sărăciei și a dezvoltării economice în zonele rurale	6B	M1	Populatia neta care beneficiaza de servicii/infrastructuri îmbunătățite este minim - Min 400 locuitori
		6A	M4	Locuri de muncă nou create: Minim 5 locuri de
Obiective transversale mediu				

				munca
		6B	M5	Populatia neta care beneficiaza de servicii este de minim 100 persoane

Tabelul 2: Indicators de monitorizare specifici domeniilor de interventie

Domenii de interventie	Indicators de monitorizare
2A	• Numar de exploatazii agricole/beneficiari sprijiniti:3/Min.3 locuri de munca create
2B	• Numar de exploatazii agricole/beneficiari sprijiniti:2/Min.2 locuri de munca create
6A	• Locuri de munca nou create: Minim 5 locuri
6B	• Populatia neta care beneficiaza de servicii: minim 500 persoane

Capitolul V: Prezentarea masurilor

FIȘA MĂSURII

(M1/ 6B) Dezvoltarea zonei GAL prin investitii realizate in dezvoltarea infrastructurii din interiorul localitatii

Tipul măsurii :

INVESTITII

SERVICII

SPRIJIN FORFETAR

1. Descrierea generală a măsurii, inclusiv a logicii de intervenție a acesteia și a contribuției la prioritățile strategiei, la domeniile de intervenție, la obiectivele transversale și complementarității cu alte măsuri din SDL.

In ultimele decenii, lumea satului de pe teritoriul GAL s-a aflat într-un continuu proces de transformare care a dus la modificarea atât a specificului localităților rurale, cât și a coordonatelor demografice, ocupaționale și valorice ale populației. Transformările socioeconomice din ultimul deceniu au făcut ca ruralul românesc să fie caracterizat printr-o semnificativă eterogenitate, determinată de procesul de dezvoltare inegală a satelor. În acest fel, profilul mediului rural de pe teritoriul GAL este dominat de mai multe modele evolutive, ce merg de la forma ruralului dezvoltat, a periurbanului aflat în zona de extindere a orașelor, până la ruralul tradițional, dominat de practicarea agriculturii de subsistență pe scară largă. Datorita nevoilor ample, pe care satul de pe teritoriul GAL le are, s-a intreprins o prioritizare a nevoilor de dezvoltare a infrastructurii rurale. In acest sens s-a constatat o nevoie de modernizarea a cladirilor de interes public, cladiri care in anumite localitati se afla intr-o stare avansata de degradare sau care nu corespund din punct de vedere al conditiilor igienico-sanitare, precum si posibilitatea schimbarii destinatei initiale si realizarea unor spatii de recreere. Acest lucru va conduce la amenajarea unor spatii la nivel European, unde anumite sectoare de interes public pot sa-si desfasoare activitatile in conditii optime.

Tinând cont ca la nivelul localității urmează a se dezvolta și proiecte agroalimentare și a faptului că pe teritoriul acesteia există un deficit la nivelul de desfacere a acestor produse, se consideră oportună realizarea unor piețe agroalimentare.

În anumite localități infrastructura de drumuri trebuie refăcută, precum și cea de la nivelul socio-educational, motiv pentru care se consideră oportună și prioritizarea acestor tipuri de investiții.

Toate aceste nevoi au reieșit din analiza SWOT realizată la nivelul localităților.

Obiectivele de dezvoltare rurală: Obiectiv 3 - Obținerea unei dezvoltări teritoriale echilibrate a economiilor și comunităților rurale, inclusiv crearea și menținerea de locuri de muncă

Obiectivele specifice ale măsurii:

- înființarea, dezvoltarea sau modernizarea infrastructurii de tip social/educational/drumuri rurale/iluminat public
- crearea/modernizarea infrastructurii pentru exploatarea și valorificarea potențialului local la nivelul zonelor din interiorul localității și anume realizarea de piețe agroalimentare, spații de agrement
- activități legate de reabilitarea clădirilor existente și transformarea lor în centre multifuncționale, care să aibă spațiu atât pentru activitățile sociale cât și pentru alte activități necesare dezvoltării localității, inclusiv realizarea de investiții pentru reducerea consumului de energie prin înlocuirea cu echipamente cu consum redus de energie, izolarea termică a clădirilor, utilizarea de panouri fotovoltaice sau solare, folosirea centralelor termice pe lemn sau peleti.
- activități legate de reabilitarea clădirilor existente de utilitate publică, inclusiv realizarea de investiții pentru reducerea consumului de energie prin înlocuirea cu echipamente cu consum redus de energie, izolarea termică a clădirilor, utilizarea de panouri fotovoltaice sau solare, folosirea centralelor termice pe lemn sau peleti.

Măsura contribuie la următoarea prioritate:

- **P6** - promovarea incluziunii sociale, a reducerii sărăciei și a dezvoltării economice în zonele rurale

Măsura corespunde obiectivelor:

- art 20 din Reg (UE) nr. 1305/2013 „Servicii de bază și reînnoirea satelor în zonele rurale”

Măsura contribuie la Domeniul de intervenție: 6B „Incurajarea dezvoltării locale în zonele rurale”

Măsura contribuie la obiectivele transversale - mediu și climă

Măsura contribuie la realizarea obiectivelor transversale mediu și climă prin realizarea investițiilor cu impact asupra mediului și cliimei prin eliminarea marilor consumatori de energie și înlocuirea cu echipamente cu consum redus de energie, izolarea termică a clădirilor, utilizarea de panouri fotovoltaice sau solare, folosirea centralelor termice pe lemn sau peleti.

Complementaritatea cu alte măsuri din SDL :

(M2/ 2B) . Ajutor acordat tinerilor fermieri în vederea instalării acestora ca șef de fermă, datorită faptului că beneficiarii indirecti de pe această măsură, devin beneficiari directi pe M2

(M3/ 2A) . Sprijin forfetar pentru modernizarea fermelor mici din domeniul agricol sau zotehnic datorită faptului că beneficiarii indirecti de pe această măsură, devin beneficiari directi pe M3

(M4/ 6A) Inițierea, modernizarea și reabilitarea activităților non-agricole pe teritoriul GAL datorită faptului că beneficiarii direcți de pe această măsură, devin beneficiari direcți pe M4

(M5/ 6B) . Sprijin pentru integrarea minorităților locale datorită faptului că beneficiarii direcți de pe această măsură, devin beneficiari direcți pe M1

Această măsură se adresează cu prioritate (conform criteriilor de selecție CS.1) celor care au beneficiat de finanțare directă sau indirectă pe măsurile M2/2B, M3/2A, M4/6A, (M5/6B)

Sinerгіa cu alte măsuri din SDL

(M4/ 6A) . Inițiere, modernizare și reabilitarea activităților non-agricole pe teritoriul GAL

(M5/ 6B) . Sprijin pentru integrarea minorităților locale

2. Valoarea adăugată a măsurii

Valoarea adăugată a măsurii este asigurată de setul de acțiuni care reflectă componenta activă în dezvoltarea zonei, diversificarea gamei de servicii și integrarea de elemente inovative. Valoarea adăugată constă și în faptul că dezvoltarea infrastructurii localităților este combinată cu celelalte activități care se vor desfășura în localitate, ceea ce va conduce în mod sigur la creșterea gradului de responsabilitate în vederea dezvoltării zonei și de către ceilalți actori implicați în procesul de dezvoltare a localităților. Caracterul integrat și inovator al acestei măsuri este dat de aportul pe care această măsură îl poate aduce la creșterea calității vieții rurale din zona deservită. Activitățile eligibile propuse au menirea de a ridica standardul de viață socială și economică al comunităților, astfel că locuitorii vor fi încurajați indirect să se implice în viața socială localității, să participe la luarea deciziilor ce îi privesc și să poată continua din alte surse ceea ce se începe prin această măsură. De asemenea, proiectele pe această măsură vor asigura o vizibilitate sporită pentru programele UE.

3. Trimiteri la alte acte legislative

- Regulamentul (UE) nr. 1303/2013 al Parlamentului European și al Consiliului Uniunii Europene din 17 decembrie 2013
- Regulamentul (UE) nr. 1305/2013 al Parlamentului European și al Consiliului Uniunii Europene din 17 decembrie 2013
- Regulamentul (UE) nr. 1407/2013 al Comisiei Europene din 18 decembrie 2013 privind aplicarea articolelor 107 și 108 din Tratatul privind funcționarea Uniunii Europene ajutoarelor de minimis, cu modificările și completările ulterioare
- Regulamentul de punere în aplicare (UE) nr. 808/2014 al Comisiei Europene din 17 iulie
- Ordonanța de Urgență a Guvernului nr. 66/2011, cu modificările și completările ulterioare
- Ordonanța Guvernului nr. 26/2000 cu privire la asociații și fundații, cu modificările și completările ulterioare
- Legea nr. 448/2006 privind protecția și promovarea drepturilor persoanelor cu handicap, republicată, cu modificările și completările ulterioare
- Legea nr. 292/2011 a asistenței sociale, cu modificările și completările ulterioare
- Legea nr. 197/2012 privind asigurarea calității în domeniul serviciilor sociale, cu modificările și completările ulterioare
- Legea nr. 219/2015 privind economia socială
- Ordonanța Guvernului nr. 68/2003 privind serviciile sociale, cu modificările și completările ulterioare

- Hotărârea Guvernului nr. 539/2005

4. Beneficiari direcți/ indirecti (grup țintă)

Beneficiari direcți: Societatea civilă, Comune

Beneficiari eligibili direcți pentru infrastructura de tip social:

- Autoritățile locale cu responsabilități în domeniu, în parteneriat cu actorii sociali relevanți (prin actori cu expertiză relevantă se înțelege acei actori care vor fi implicați în derularea uneia/unora dintre acțiunile 1-5 și care contribuie în mod direct la atingerea indicatorilor de realizare/de rezultat solicitați prin prezenta cerere de propuneri de proiecte)

- Furnizori de servicii sociale în condițiile legii

Pentru măsurile cu specific educațional este obligatoriu parteneriatul cu unități școlare locale/Inspectoratul Școlar Județean din județul de proveniență al comunității marginalizate aflate în risc de sărăcie și excluziune socială.

Beneficiari indirecti- locuitorii , fermierii , agenții economici de pe teritoriul GAL

5. Tip de sprijin

- Rambursarea costurilor eligibile suportate și plătite efectiv

- Plăți în avans, cu condiția constituirii unei garanții bancare sau a unei garanții echivalente corespunzătoare procentului de 100% din valoarea avansului, numai în cazul proiectelor de investiții

6. Tipuri de acțiuni eligibile și neeligibile

Acțiuni eligibile

a.Lucrări de înființare, modernizare sau reabilitare a următoarelor tipuri de investiții:

-infrastructura de tip social/educațional/drumuri

-infrastructura pentru exploatarea și valorificarea potențialului local la nivelul zonelor din interiorul localității și anume realizarea de piețe agroalimentare, spații de agrement ,etc.

-activități legate de reabilitarea clădirilor existente și transformarea lor în centre multifuncționale, care să aibă spațiu atât pentru activitățile sociale cât și pentru alte activități necesare dezvoltării localității

-investiții în iluminat public la nivel de localitate

-activități legate de reabilitarea clădirilor existente de utilitate publică

b.Achiziționarea de bunuri în vederea dotării obiectivelor eligibile

c.Achiziționarea de servicii de consultanță, proiectare , dirigenție de șantier, taxe în limitele stabilite de lege necesare în elaborarea și implementarea proiectelor declarate eligibile și selectate

d.Achiziționarea, inclusiv prin leasing financiar, de mașini, utilaje și echipamente noi, îmbunătățirea serviciilor publice locale prin dotarea lor cu echipamentele necesare.

e.Achiziționarea de bunuri și echipamente noi în vederea dotării clădirilor existente de utilitate publică, în care se desfășoară (sau se vor desfășura) activități sociale și/sau alte activități necesare dezvoltării localității

Acțiuni neeligibile: Cheltuielile neeligibile generale sunt:

• cheltuielile cu achiziționarea de bunuri și echipamente "second hand";

• cheltuieli efectuate înainte de semnarea contractului de finanțare a proiectului cu excepția: costurilor generale definite la art 45, alin 2 litera c) a R (UE) nr. 1305 / 2013 care pot fi realizate înainte de depunerea cererii de finanțare;

• cheltuieli cu achiziția mijloacelor de transport pentru uz personal și pentru transport persoane;

- cheltuieli cu investițiile ce fac obiectul dublei finanțări care vizează aceleași costuri eligibile;
- în cazul contractelor de leasing, celelalte costuri legate de contractele de leasing, cum ar fi marja locatorului, costurile de refinanțare a dobânzilor, cheltuielile generale și cheltuielile de asigurare;
- cheltuieli neeligibile în conformitate cu art. 69, alin (3) din R (UE) nr. 1303 / 2013 și anume: a. dobânzi debitoare, cu excepția celor referitoare la granturi acordate sub forma unei subvenții pentru dobândă sau a unei subvenții pentru comisioanele de garantare; b. achiziționarea de terenuri neconstruite și de terenuri construite; c. taxa pe valoarea adăugată, cu excepția cazului în care aceasta nu se poate recupera în temeiul legislației naționale privind TVA-ul sau a prevederilor specifice pentru instrumente financiare.
- Nu se vor finanta infrastructuri de tip rezidential
Au fost respectate prevederile aplicabile LEADER din H.G. nr. 226/2015 privind stabilirea cadrului general de implementare a masurilor PNDR - cap. 8.1 si fisa tehnica a sub-masurii 19.2.

7. Conditii de eligibilitate

- Proiectul sa se implementeze pe teritoriul GAL
- Solicitantul trebuie să se încadreze în categoria de beneficiari eligibili
- Solicitantul se angajează că asigură mentenanța investiției pe minim 5 ani de la finalizarea investiției
- Investiția trebuie să fie în corelare cu strategia locală aprobată/județeană/GAL
- Investiția trebuie să demonstreze necesitatea și oportunitatea, în baza documentelor emise de organele de decizie (Adunarea Generală/Hotărârea Consiliului Local)
- Investițiile să se facă în conformitate cu planul urbanistic general
- Demonstrarea sustenabilității proiectului din surse proprii/alte surse de finanțare (de ex. Obiectivul specific 5.2 din cadrul POCU 2014-2020)
- Solicitantul va prezenta obligatoriu planul cu privire la combaterea segregării

8. Criterii de selecție

Criteriu	Punctaj
CS.1: Complementaritatea proiectului, abordarea de jos in sus - max. 25 puncte ○ Solicitantul a mai depus un proiect pe una din masurile M2/2B, M3/2A,M4/6A,M5/6B din cadrul SDL - 25 puncte ○ Solicitantul demonstreaza că beneficiaza direct de pe urma altui proiect depus pe una din masurile M2/2B, M3/2A,M4/6A, M5/6B in cadrul actualei SDL, în derulare sau finalizat- 15 puncte ○ Solicitantul demonstreaza că beneficiaza indirect(în calitate de furnizor sau client constant, demonstrat cu precontracte, al unui titular de investitie) de pe urma altui proiect depus pe una din masurile M2/2B, M3/2A,M4/6A, M5/6B in cadrul actualei SDL, în derulare sau finalizat- 10 puncte	25 puncte
CS.2: Proiectele contribuie in mod direct la dezvoltarea infrastructurii sociale	30 puncte
CS.3: Metodologia de implementare si capacitatea de monitorizare a implementarii proiectului Se acorda cate cinci puncte pentru fiecare membru al echipei de implementare	Max 15 puncte
CS.4: Numarul beneficiarilor directi rezultati in urma implementarii proiectului (pentru fiecare 10 persoane deservite se vor acorda 5 puncte)	Max 20 puncte

CS.5: Proiectele care vin în completarea unor „investiții deja existente finanțate și finalizate” din diferite surse de finanțare. Obs:” Investițiile deja existente finanțate și finalizate” trebuie sa fie altele decat cele finanțate prin intermediul prezentei strategii de dezvoltare locala	10 puncte
---	-----------

9. Sume (aplicabile) și rata sprijinului

La stabilirea sumei alocate și a cuantumului acesteia s-a ținut cont de următoarele:

- valoarea maximă nerambursabilă a unui proiect de 100.000 euro
- tipul de proiecte rezultate în urma analizei teritoriului și de specificul acestora
- puterea economică a beneficiarilor acestei măsuri și valoarea adăugată adusă de măsura teritoriului
- obiectivul stabilit și prioritatea (prioritatea 6 este considerată prioritate principală)

Intensitatea sprijinului:

- Pentru operațiunile generatoare de venit cu utilitatea publică - 100% din valoarea eligibilă a proiectului
- Pentru operațiunile negeneratoare de venit - 100% din valoarea eligibilă a proiectului

Suma alocată - Pentru această măsură se vor aloca 336000

10. Indicatori de monitorizare

Indicator de monitorizare	Cantitate indicator
Populația care beneficiază de servicii/ infrastructuri îmbunătățite	Min 400

FIȘA MĂSURII

(M2/ 2B) . Ajutor acordat tinerilor fermieri în vederea instalării acestora ca șef de fermă

Tipul măsurii :

- INVESTITII
- SERVICII
- SPRIJIN FORFETAR

1. Descrierea generală a măsurii, inclusiv a logicii de intervenție a acesteia și a contribuției la prioritățile strategiei, la domeniile de intervenție, la obiectivele transversale și complementarității cu alte măsuri din SDL

Zonele rurale de pe teritoriul GRUPULUI DE ACȚIUNE LOCALĂ au nevoie de populație tânără care să rămână în teritoriu.

În spațiul rural predomină profesiile practice, manuale și care solicită policalificare profesională. Este o caracteristică a populației rurale să lucreze concomitent în sectoare agricole și neagricole din spațiul rural. Predomina, de asemenea, proprietatea privată familială. Diviziunea proprietății private și dezvoltarea simțului proprietății au consecințe pozitive asupra spiritului antreprenorial al locuitorilor rurali.

Conform analizelor efectuate în zonă, rezultă că în teritoriu sunt tineri cu inițiativă, care doresc să se întoarcă sau să-și întărească poziția în teritoriu. Pentru aceștia, prin această măsură se dorește alocarea de fonduri în vederea instalării acestora ca și tineri fermieri, instalare care conduce implicit la creșterea suprafeței fermei și la modernizarea acesteia.

Obiectivele de dezvoltare rurală: Obiectiv 1- Favorizarea competitivitatii agriculturii

Obiectivele specifice ale măsurii:

- îmbunătățirea managementului, creșterea competitivitatii sectorului agricol, precum și conformitatea cu cerințele de protecție a mediului, igiena/bunastarea animalelor
- instalarea pentru prima dată a tinerilor fermieri ca sefi/managerei ai unei exploatații agricole vegetale, animale

Măsura contribuie la următoarea prioritate:

- **P2** - creșterea viabilității exploatațiilor și a competitivității tuturor tipurilor de agricultură în toate regiunile și promovarea tehnologiilor agricole inovatoare și a gestionării durabile a pădurilor

Măsura corespunde obiectivelor:

-art 19 din Reg (UE) nr. 1305/2013: „ Dezvoltarea exploatațiilor și a întreprinderilor”

Măsura contribuie la Domeniul de intervenție: 2B „Facilitarea intrării în sectorul agricol a unor fermieri calificați corespunzător și, în special, reinnoirii generațiilor”

Măsura contribuie la obiectivele transversale - mediu și clima

Măsura contribuie în mod direct la obiectivele transversale de mediu și clima prin :

-incurajarea investițiilor în mediu și anume prin acordarea de puncte suplimentare în cadrul criteriilor de selecție.

-achiziționarea de utilaje noi care conduc la reducerea consumurilor specifice și la încorporarea unor tehnologii moderne, care va avea în mod direct un impact pozitiv pe termen lung asupra schimbărilor climatice și protecției mediului

Complementaritatea cu alte măsuri din SDL:

(M1/ 6B) . Dezvoltarea zonei GAL prin investiții realizate în dezvoltarea infrastructurii din interiorul localității datorită faptului că beneficiarii direcți de pe această măsură, devin beneficiari indirecti pe M1

(M4/ 6A) . Inițierea, modernizarea și reabilitarea activităților non-agricole pe teritoriul GAL datorită faptului că beneficiarii indirecti de pe această măsură, devin beneficiari indirecti pe M4

Această măsură se adresează cu prioritate (conform criteriilor de selecție CS.1) celor care au beneficiat de finanțare directă sau indirectă pe măsurile M1/6B,M4/6A

Sinergia cu alte măsuri din SDL

(M3/ 2A) . Sprijin forfetar pentru modernizarea fermelor mici din domeniul agricol sau zotehnic

2. Valoarea adăugată a măsurii

Valoarea adăugată a măsurii este asigurată de setul de acțiuni care reflectă componenta activă în dezvoltarea zonei, diversificare gamei de produse agricole, ceea ce conduce implicit și la creșterea veniturilor tinerilor fermieri.

Valoarea adăugată se demonstrează prin faptul că o infrastructură corespunzătoare va convinge investitorii să înceapă ori să crească investițiile în acest teritoriu.

Caracterul integrat al acestei măsuri este dat de complementaritatea și sinergia acesteia cu celelalte măsuri de dezvoltare locală.

3. Trimiteri la alte acte legislative

- Regulamentul (UE) nr. 1303/2013 al Parlamentului European și al Consiliului Uniunii Europene din 17 decembrie 2013

- Regulamentul (UE) nr. 1305/2013 al Parlamentului European și al Consiliului Uniunii Europene din 17 decembrie 2013
- Regulamentul de punere în aplicare (UE) nr. 808/2014 al Comisiei Europene din 17 iulie
- Ordonanța de Urgență a Guvernului nr. 66/2011, cu modificările și completările ulterioare
- R (UE) nr. 1307/2013 de stabilire a unor norme privind plățile directe acordate fermierilor prin scheme de sprijin în cadrul politicii agricole comune și de abrogare a R (CE) nr. 637/2008 al Consiliului și a R (CE) nr. 73/2009 al Consiliului;
- Recomandarea 2003/361/CE din 6 mai 2003 privind definirea micro-întreprinderilor și a întreprinderilor mici și mijlocii;
- R (CE) nr. 1242/2008 de stabilire a unei tipologii comunitare pentru exploatații agricole;
- Legea nr. 346/2004 privind stimularea înființării și dezvoltării întreprinderilor mici și mijlocii cu modificările și completările ulterioare;
- Ordonanță de urgență nr. 44/2008 privind desfășurarea activităților economice de către persoanele fizice autorizate, întreprinderile individuale și întreprinderile familiale cu modificările și completările ulterioare;
- Ordonanța Guvernului nr. 8/2013 pentru modificarea și completarea Legii nr. 571/2003 privind Codul fiscal și reglementarea unor măsuri financiar-fiscale cu modificările și completările ulterioare.
- Ordonanța Guvernului nr. 129/2000 privind formarea profesională a adulților, aprobată cu modificări și completări prin Legea nr. 375/2002, Ordonanța Guvernului nr.76/2004, cu modificările și completările ulterioare.

4. Beneficiari direcți/ indirecți (grup țintă)

Beneficiari direcți:

- Tanarul fermier in conformitate cu definitia prevazuta la art. 2 din R(UE) nr.1305/2013, care se instaleaza ca unic sef al exploatatiei agricole, care detine o exploatare agricola cu preponderenta vegetala sau animala cuprinsa intre 8.000-50.000 SO
- Persoana juridica cu mai multi actionari unde un tanar fermier in sensul art. 2 din R(UE) nr.1305/2013 se instaleaza si exercita un control efectiv pe termen lung in ceea ce priveste deciziile referitoare la gestionare, la beneficii si la riscurile financiare legate de exploatare.

Beneficiari indirecti: locuitorii comunelor, UAT-urile, agentii economici de pe teritoriul GAL

5. Tip de sprijin

- Sprijin forfetar

6. Tipuri de acțiuni eligibile și neeligibile

Acțiuni eligibile

- Cheltuieli propuse in planul de afaceri cu privire la achizitionarea de teren si la achizitionarea de echipamente agricole, realizarea de lucrari de constructii in vederea asigurarii standardelor de mediu si sanatate minime, capital de lucru .

Acțiuni neeligibile

- Orice tip de cheltuiala care nu a fost cuprinsa in planul de afaceri.

- Achiziționarea de echipamente second-hand
Au fost respectate prevederile aplicabile LEADER din H.G. nr. 226/2015 privind stabilirea cadrului general de implementare a măsurilor PNDR - cap. 8.1 și fișa tehnică a sub-măsurii 19.2.

7. Condiții de eligibilitate

- Proiectul să se implementeze pe teritoriul GAL
- Solicitantul trebuie să se încadreze în categoria de beneficiari eligibili
- Investițiile să se facă în conformitate cu planul urbanistic general
- Ferma de trebuie să aibă ca și activitate principală vegetală sau animală și trebuie să aibă o dimensiune cuprinsă între 8000-50000 SO
- Tânărul fermier să se afle în proces de instalare într-o exploatare agricolă vegetală/animală cu o dimensiune de minim 8000 SO, atinsă cu maxim 24 luni înainte de depunerea cererii de finanțare
- Să dețină competențe și abilități în domeniul fermei dovedite prin certificate/diplome
- Să fie absolvent de minim 8 clase
- Să respecte Planul de afaceri întocmit

8. Criterii de selecție

Criteriu	Punctaj
CS.1: Complementaritatea proiectului, abordarea de jos în sus - max. 20 puncte <ul style="list-style-type: none"> ○ Solicitantul a mai depus un proiect pe una din măsurile M1/6B, M4/6A din cadrul SDL - 20 puncte ○ Solicitantul demonstrează că beneficiază direct de pe urma altui proiect depus pe una din măsurile M1/6B, M4/6A în cadrul actualei SDL, în derulare sau finalizat- 15 puncte ○ Solicitantul demonstrează că beneficiază indirect (în calitate de furnizor sau client constant, demonstrat cu precontracte, al unui titular de investiție) de pe urma altui proiect depus pe una din măsurile M1/6B, M4/6A în cadrul actualei SDL, în derulare sau finalizat- 10 puncte 	20 puncte
CS.2: Proiecte care cuprind activități care sprijină protecția mediului	20 puncte
CS.3: Crearea de locuri de muncă	10 puncte
CS.4: Proiecte care prevăd achiziția de rase/soiuri autohtone	10 puncte
CS.5: Proiecte derulate de femei cu vârsta până în 40 de ani la data depunerii proiectelor	10 puncte
CS.6: Solicitantul are studii în domeniul proiectului: <ul style="list-style-type: none"> -30 puncte pentru studii superioare în domeniul -25 puncte pentru studii liceale în domeniul proiectului -20 puncte pentru certificate de participare la cursuri de formare/informare în domeniul proiectului 	Max 30 puncte

9. Sume (aplicabile) și rata sprijinului

La stabilirea sumei alocate si a cuantumului acesteia s-a tinut cont de urmatoarele :

- valoarea maxima nerambursabila a unui proiect de 30.000 euro.
- tipul de proiecte rezultate in urma analizei teritoriului si de specificul acestora
- puterea economica a beneficiarilor acestei masuri si valoarea adaugata adusa de masura teritoriului
- obiectivul stabilit si prioritatea (prioritatea 2 este considerata prioritate secundara)

Intensitatea sprijinului: Valoarea sprijinului 100% din valoarea eligibila a proiectului, impartit astfel 75% la semnarea deciziei de finantare si 25% dupa implementarea planului de afaceri

Suma alocata - Pentru această măsură se vor aloca 60.000 euro

10. Indicatori de monitorizare

Indicator de monitorizare	Canitate indicator
Numarul de exploatatii agricole/ beneficiari	Minim 2
Numarul de angajati	Minim 2

FIȘA MĂSURII

(M3/ 2A) . Sprijin forfetar pentru modernizarea fermelor mici din domeniul agricol sau zotehnic

- Tipul măsurii :
- INVESTITII
- SERVICII
- SPRIJIN FORFETAR

1. Descrierea generală a măsurii, inclusiv a logicii de intervenție a acesteia și a contribuției la prioritățile strategiei, la domeniile de intervenție, la obiectivele transversale și complementarității cu alte măsuri din SDL.

La nivelul teritoriului GAL foarte multe exploatatii agricole au o suprafata de la 1 la 5 ha fiecare. Aceste exploatatii agricole se confrunta cu o serie de probleme, structura productiei agricole si dimensiunea fermei facandu-le neatractive pentru obtinerea unei finantari externe, astfel incat, din pacate, posibilitatea de dezvoltare viitoare este putin probabila. Tehnologia disponibila in aceste exploatatii, atunci cand aceasta exista, este inechita si nu asigura randamente mari, iar cea mai mare parte a productiei este destinata consumului propriu.

Din recensamantul agricol de la nivelul localitatilor s-a constatat ca numarul de animale la nivelul acestora este redus, ceea ce inseamna ca marea majoritate a fermelor cresc animale pentru consumul propriu.

Sprijinul acordat fermelor mici este menit sa determine deschiderea catre piata a fermelor si cresterea capacitatii acestora de a identifica noi oportunitati de valorificare a productiei

Obiectivele de dezvoltare rurală: Obiectiv 1 - Favorizarea competitivității agriculturii

Obiectivele specifice ale măsurii:

- modernizarea fermelor mici, avand o dimensiune economica cuprinsa intre 4000-7999 SO

Măsura contribuie la următoarea prioritate:

- P2 - creșterea viabilității exploatațiilor și a competitivității tuturor tipurilor de agricultură în toate regiunile și promovarea tehnologiilor agricole inovatoare și a gestionării durabile a pădurilor

Măsura corespunde obiectivelor:

-art 19 din Reg (UE) nr. 1305/2013: „ Dezvoltarea exploatațiilor și a întreprinderilor”

Măsura contribuie la Domeniul de intervenție: 2A „Îmbunătățirea performanței economice a tuturor exploatațiilor agricole și facilitarea restructurării și modernizării exploatațiilor, în special în vederea creșterii participării pe piața și a orientării spre piața, precum și a diversificării activităților agricole”

Măsura contribuie la obiectivele transversale ale Reg (UE) nr 1305/2013 și anume: Mediu și clima

Măsura contribuie în mod direct la obiectivele transversale de mediu și clima prin :

-încurajarea investițiilor în mediu și anume prin acordarea de puncte suplimentare în cadrul criteriilor de selecție.

-achiziționarea de utilaje noi care conduc la reducerea consumurilor specifice și la incorporarea unor tehnologii moderne, care va avea în mod direct un impact pozitiv pe termen lung asupra schimbărilor climatice și protecției mediului

Complementaritatea cu alte măsuri din SDL:

(M1/ 6B). Dezvoltarea zonei GAL prin investiții realizate în dezvoltarea infrastructurii din interiorul localității datorită faptului că beneficiarii direcți de pe această măsură, devin beneficiari indirecti pe M1

(M4/ 6A) . Inițierea, modernizarea și reabilitarea activităților non-agricole pe teritoriul GAL datorită faptului că beneficiarii indirecti de pe această măsură, devin beneficiari indirecti pe M4

Această măsură se adresează cu prioritate (conform criteriilor de selecție CS.1) celor care au beneficiat de finanțare directă sau indirectă pe măsurile M1/6B, M4/6A

Sinerгіa cu alte măsuri din SDL:

(M2/ 6B). Ajutor acordat tinerilor fermieri în vederea instalării acestora ca șef de fermă

2. Valoarea adăugată a măsurii

Oportunitățile dezvoltării economice sunt, în acest moment, limitate în acest teritoriu, ca și în alte zone rurale ale României, în pofida existenței unui potențial important în domeniul agricol. Lipsa unei infrastructuri adecvate contribuie la această limitare. Această măsură dorește să își aducă contribuția la creșterea veniturilor și implicit la dezvoltarea fermelor mici.

Valoarea adăugată a măsurii constă în primul rând în faptul că fermele ce se modernizează vor face angajări și/ori vor securiza locurile de muncă ale angajaților beneficiarului. Acesta își va direcționa în alte direcții fondurile sale, astfel că așteptările atât ale beneficiarului , cât și ale GAL sunt îndreptățite să fie optimiste.

Caracterul integrat al acestei măsurii este dat de complementaritatea și sinergia acesteia cu alte măsuri de dezvoltare locală. Această măsură poate contribui la multiplicarea efectelor benefice ale finanțărilor LEADER.

3. Trimiteri la alte acte legislative

-Regulamentul (UE) nr. 1303/2013 al Parlamentului European și al Consiliului Uniunii Europene din 17 decembrie 2013

- Regulamentul (UE) nr. 1305/2013 al Parlamentului European și al Consiliului Uniunii Europene din 17 decembrie 2013
- Regulamentului (CE) nr. 1698/2005 al Consiliului, cu modificările și completările ulterioare;
- Regulamentul (UE) nr. 1407/2013 al Comisiei Europene din 18 decembrie 2013 privind aplicarea articolelor 107 și 108 din Tratatul privind funcționarea Uniunii Europene ajutoarelor de minimis, cu modificările și completările ulterioare;-
- Regulamentul de punere în aplicare (UE) nr. 808/2014 al Comisiei Europene din 17 iulie 2014 de stabilire a normelor de aplicare a Regulamentului (UE) nr. 1305/2013 al Parlamentului European și al Consiliului privind sprijinul pentru dezvoltare rurală acordat din Fondul european agricol pentru dezvoltare rurală (FEADR);
- Directiva Consiliului Uniunii Europene nr. 2000/43/CE din 29 iunie 2000 de punere în aplicare a principiului egalității de tratament între persoane, fără deosebire de rasă sau origine etnică;
- Directiva Consiliului Uniunii Europene nr. 2000/78/CE din 27 noiembrie 2000 de creare a unui cadru general în favoarea egalității de tratament în ceea ce privește încadrarea în muncă și ocuparea forței de muncă;
- Hotărârea Guvernului nr. 539/2005 pentru aprobarea Nomenclatorului instituțiilor de asistență socială și a structurii orientative de personal, a Regulamentului-cadru de organizare și funcționare a instituțiilor de asistență socială, precum și a Normelor metodologice de aplicare a prevederilor Ordonanței Guvernului
- Alte acte legislative specific fiecărui domeniu de activitate

4. Beneficiari direcți/ indirecti (grup țintă)

Beneficiarii direcți

- Fermierii autorizați (PFA, Societatea comercială, Intreprinderi individuale), care dețin în proprietate sau în folosință o exploatare agricolă, încadrată în categoria de fermă mică pentru o perioadă de cel puțin 10 ani, pentru fermele cuprinse între 4000-7999 SO, și își desfășoară activitatea principală în domeniul vegetal și zootehnic.

Beneficiarii indirecti

- locuitorii comunelor, UAT-urile, agenții economici de pe teritoriul GAL

5. Tip de sprijin

Sume forfetare, în funcție de tipul de investiții/dimensiunea fermei

6. Tipuri de acțiuni eligibile și neeligibile:

Acțiuni eligibile

- Cheltuieli propuse în planul de afaceri cu privire la achiziționarea de teren și la achiziționarea de echipamente agricole, realizarea de lucrări de construcții în vederea asigurării standardelor de mediu și sănătate minime, capital de lucru .

Acțiuni neeligibile

- Orice tip de cheltuială care nu a fost cuprinsă în planul de afaceri
 - Achiziționarea de echipamente second-hand
- Au fost respectate prevederile aplicabile LEADER din H.G. nr. 226/2015 privind stabilirea cadrului general de implementare a măsurilor PNDR - cap. 8.1 și fișa tehnică a sub-măsurii 19.2.

7. Conditii de eligibilitate

- Proiectul sa se implementeze pe teritoriul GAL
- Solicitantul trebuie să se încadreze în categoria de beneficiari eligibili
- Investițiile să se facă în conformitate cu planul urbanistic general
- Implementarea corectă a planului de afaceri, in termen de maxim 9 luni de la data deciziei de acordare a ajutorului
- Solicitantul sa aiba certificat de absolvire a cel puțin 8 clase
- Sa detina competente si aptitudini in domeniul fermei dovedite prin certificate/diplome

8. Criterii de selecție

Criteriu	Punctaj
CS.1: Complementaritatea proiectului, abordarea de jos in sus - max. 20 puncte <ul style="list-style-type: none">o Solicitantul a mai depus un proiect pe una din masurile M1/6B, M4/6A din cadrul SDL - 20 puncteo Solicitantul demonstreaza că beneficiaza direct de pe urma altui proiect depus pe una din masurile M1/6B, M4/6A in cadrul actualei SDL, în derulare sau finalizat- 15 puncteo Solicitantul demonstreaza că beneficiaza indirect(în calitate de furnizor sau client constant, demonstrat cu precontracte, al unui titular de investitie) de pe urma altui proiect depus pe una din masurile M1/6B, M4/6A in cadrul actualei SDL, în derulare sau finalizat- 10 puncte	20 puncte
CS.2: Proiecte care cuprind activități care sprijină protecția mediului	20 puncte
CS.3: Crearea de locuri de munca	10 puncte
CS.4: Proiecte care achizitia de rase/soiuri autohtone	10 puncte
CS.5: Proiecte derulate de femei/tineri cu vârsta până în 40 de ani la data depunerii proiectelor	10 puncte
CS.6: Solicitantul are studii in domeniul proiectului -30 puncte pentru studii superioare in domeniul proiectului -25 puncte pentru studii liceale in domeniul proiectului -20 puncte pentru certificate de participare la cursuri de formare/informare in domeniul proiectului	Max 30 puncte

9. Sume (aplicabile) și rata sprijinului

La stabilirea sumei alocate si a cuantumului acesteia s-a tinut cont de urmatoarele :

- valoarea maxima nerambursabila a unui proiect de 15000 euro.
- tipul de proiecte rezultate in urma analizei teritoriului si de specificul acestora
- puterea economica a beneficiarilor acestei masuri si valoarea adaugata adusa de masura teritoriului
- obiectivul stabilit si prioritatea (prioritatea 2 este considerata prioritate secundara)

Intensitatea sprijinului:

Valoarea sprijinului 100% din valoarea eligibila a proiectului , impartit astfel: 75% la semnarea deciziei de finantare si 25% dupa implementarea planului de afaceri

Suma alocată - Pentru această masură se vor aloca 35.000 de euro

10. Indicatori de monitorizare

Indicator de monitorizare	Canitate indicator
Numarul de exploatatii agricole/ beneficiari sprijiniti	Minim 3 proiecte
Locuri de munca create/menținute	Minim 3 locuri de munca

FIȘA MĂSURII

(M4/ 6A) . Infiintarea, modernizarea și reabilitarea activitatilor non-agricole pe teritoriul GAL

Tipul măsurii :

INVESTITII

SERVICII

SPRIJIN FORFETAR

1. Descrierea generală a măsurii, inclusiv a logicii de intervenție a acesteia și a contribuției la prioritățile strategiei, la domeniile de intervenție, la obiectivele transversale și complementarității cu alte măsuri din SDL.

În cadrul acestei măsuri se va acorda sprijin pentru facilitarea diversificării prin înfiintarea și dezvoltarea de microîntreprinderi și întreprinderi mici în sectorul non-agricol din zonele rurale. Acest lucru are ca și obiectiv dezvoltarea economica durabila, precum și crearea de locuri de munca. De asemenea aceasta masura contribuie și la reducerea sărăciei în spatiul rural. Sprijinul vizeaza crearea de noi activități non-agricole, în special pentru fermierii de mici dimensiuni sau membrii familiilor lor, dar și pentru alti mici întreprinzători din mediul rural. Aceasta masura va conduce în mod direct la diversificarea economiei rurale prin creșterea numărului de microîntreprinderi și întreprinderi mici în sectorul non-agricol, precum și la cresterea numarului de locuri de munca.

Nevoia de implementare a acestei masuri a reiesit din analliza SWOT.

Obiectivele de dezvoltare rurală: Obiectiv 3 - obținerea unei dezvoltări teritoriale echilibrate a economiilor și comunităților rurale, inclusiv crearea și menținerea de locuri de muncă

Obiectivele specifice ale măsurii:

- achizitionarea de lucrari, servicii, bunuri în vederea infiintarii sau modernizarii sectorul non- agricol
- crearea de locuri de munca

Măsura contribuie la urmatoarea prioritate:

- **P6** - promovarea incluziunii sociale, a reducerii sărăciei și a dezvoltării economice în zonele rurale

Măsura corespunde obiectivelor:

-art 19 din Reg (UE) nr. 1305/2013: „ Dezvoltarea exploatațiilor și a întreprinderilor”

Măsura contribuie la Domeniul de intervenție: 6A „Facilitarea diversificării, a înființării și a dezvoltării de întreprinderi mici, precum și crearea de locuri de muncă”

Măsura contribuie la obiectivele transversale ale Reg (UE) nr 1305/2013 și anume:
Mediu și clima

Măsura contribuie în mod direct la obiectivele transversale de mediu și clima prin:

- încurajarea investițiilor de mediu prin acordarea de puncte suplimentare în cadrul criteriilor de selecție

- realizarea de investiții cu impact asupra mediului și climei prin eliminarea marilor consumatori de energie și înlocuirea cu echipamente cu consum redus, izolarea termică a clădirilor, utilizarea de panouri fotovoltaice sau solare, folosirea centralelor termice pe lemn sau peleti.

Complementaritatea cu alte măsuri din SDL:

(M2/ 2B) . Ajutor acordat tinerilor fermieri în vederea instalării acestora ca șef de fermă datorită faptului că beneficiarii indirecti de pe această măsură, devin beneficiari indirecti pe M2

(M3/ 2A) . Sprijin forfetar pentru modernizarea fermelor mici din domeniul agricol sau zotehnic datorită faptului că beneficiarii indirecti de pe această măsură, devin beneficiari indirecti pe M3

Această măsură se adresează cu prioritate (conform criteriilor de selecție CS.1) celor care au beneficiat de finanțare directă sau indirectă pe măsurile M2/2B, M3/2A

Sinergia cu alte măsuri din SDL

(M1/ 6B) . Dezvoltarea zonei GAL prin investiții realizate în dezvoltarea infrastructurii din interiorul localității

(M5/ 6B) . Sprijin pentru integrarea minorităților locale

2. Valoarea adăugată a măsurii

Valoarea adăugată a acestei măsuri este dată de diversificarea economiei rurale prin creșterea numărului de microîntreprinderi și întreprinderi mici în sectorul non-agricol, precum și de creșterea numărului de locuri de muncă.

Conform datelor statistice, sectorul non agricol (în special cel al serviciilor) are o pondere însemnată în acest teritoriu, astfel că adoptarea unei astfel de măsuri va atrage mulți potențiali beneficiari. Activitatea acestora va crește, totul în beneficiul indirect al întregii comunități din care face parte.

Caracterul integrat al acestei măsuri este dat de complementaritatea și sinergia acesteia cu alte măsuri de dezvoltare locală. Această măsură poate contribui la multiplicarea efectelor benefice ale finanțărilor LEADER.

3. Trimiteri la alte acte legislative

- Regulamentul (UE) nr. 1303/2013 al Parlamentului European și al Consiliului Uniunii Europene din 17 decembrie 2013;
- Regulamentul (UE) nr. 1305/2013 al Parlamentului European și al Consiliului Uniunii Europene din 17 decembrie 2013 ;
- Regulamentului (CE) nr. 1698/2005 al Consiliului, cu modificările și completările ulterioare;

- Regulamentul (UE) nr. 1407/2013 al Comisiei Europene din 18 decembrie 2013 privind aplicarea articolelor 107 și 108 din Tratatul privind funcționarea Uniunii Europene ajutoarelor de minimis, cu modificările și completările ulterioare;
- Regulamentul de punere în aplicare (UE) nr. 808/2014 al Comisiei Europene din 17 iulie 2014 de stabilire a normelor de aplicare a Regulamentului (UE) nr. 1305/2013 al Parlamentului European și al Consiliului privind sprijinul pentru dezvoltare rurală acordat din Fondul european agricol pentru dezvoltare rurală (FEADR);
- Directiva Consiliului Uniunii Europene nr. 2000/43/CE din 29 iunie 2000 de punere în aplicare a principiului egalității de tratament între persoane, fără deosebire de rasă sau origine etnică;
- Directiva Consiliului Uniunii Europene nr. 2000/78/CE din 27 noiembrie 2000 de creare a unui cadru general în favoarea egalității de tratament în ceea ce privește încadrarea în muncă și ocuparea forței de muncă;
- Alte acte legislative specific fiecărui domeniu de activitate.

4. Beneficiari direcți/ indirecti (grup țintă)

Beneficiari direcți

- Microintreprinderile și întreprinderile mici care-si desfasoara activitatea în baza codurilor CAEN eligibile
- Fermieri sau microintreprinderi care-si desfasoara activitatea intr-un domeniul agricol și doresc sa depuna un proiect pentru domeniul non-agricol
- Cooperative sau ONG-uri cu scop lucrativ
- Structuri de economie sociala infiintate cf Legii 219/2015

Beneficiari indirecti

- locuitorii comunelor, UAT-urile

5. Tip de sprijin

Rambursarea costurilor eligibile suportate și plătite efectiv.

Plăți în avans, cu condiția constituirii unei garanții bancare sau a unei garanții echivalente corespunzătoare procentului de 100% din valoarea avansului, numai în cazul proiectelor de investiții

6. Tipuri de acțiuni eligibile și neeligibile:

Acțiuni eligibile

a. Lucrari de constructii în vederea realizarii, modernizarii sau reabilitarii de obiective necesare desfasurarii activitatii conform codurilor CAEN eligibile, inclusiv realizarea de investitii pentru reducerea consumului de energie prin inlocuirea cu echipamente cu consum redus de energie, izolarea termica a cladirilor, utilizarea de panouri fotovoltaice sau solare, folosirea centralelor termice pe lemn sau peleti.

b. Achizitionarea de bunuri (utilaje cu montaj, utilaje și echipamente fara montaj, dotari) în vederea dotarii obiectivelor eligibile

c. Mijloace de transport specializate

d. Montajul echipamentelor

e. Achizitionarea de servicii de consultanta, proiectare, dirigentie de santier, taxe în limitele stabilite de lege necesare în elaborarea și implementarea proiectelor declarate eligibile și selectate

f. Achizitii de active necorporale (licente, software, certificari, scheme de calitate), necesare functionarii și autorizarii activitatilor societatii

Acțiuni neeligibile

Cheltuielile neeligibile generale sunt

- cheltuielile cu achiziționarea de bunuri și echipamente "second hand";
- cheltuieli efectuate înainte de semnarea contractului de finanțare a proiectului cu excepția: costurilor generale definite la art 45, alin 2 litera c) a R (UE) nr. 1305 / 2013 care pot fi realizate înainte de depunerea cererii de finanțare;
- cheltuieli cu achiziția mijloacelor de transport pentru uz personal și pentru transport persoane;
- cheltuieli cu investițiile ce fac obiectul dublei finanțări care vizează aceleași costuri eligibile;
 - în cazul contractelor de leasing, celelalte costuri legate de contractele de leasing, cum ar fi marja locatorului, costurile de refinanțare a dobânzilor, cheltuielile generale și cheltuielile de asigurare;
 - cheltuieli neeligibile în conformitate cu art. 69, alin (3) din R (UE) nr. 1303 / 2013 și anume: a. dobânzi debitoare, cu excepția celor referitoare la granturi acordate sub forma unei subvenții pentru dobândă sau a unei subvenții pentru comisioanele de garantare; b. achiziționarea de terenuri neconstruite și de terenuri construite; c. taxa pe valoarea adăugată, cu excepția cazului în care aceasta nu se poate recupera în temeiul legislației naționale privind TVA-ul sau a prevederilor specifice pentru instrumente financiare.
 - investiții care nu se încadrează în codurile CAEN ELIGIBILE

Au fost respectate prevederile aplicabile LEADER din H.G. nr. 226/2015 privind stabilirea cadrului general de implementare a măsurilor PNDR - cap. 8.1 și fișa tehnică a sub-măsurii 19.2.

7. Condiții de eligibilitate

- Proiectul să se implementeze pe teritoriul GAL
- Solicitantul trebuie să se încadreze în categoria de beneficiari eligibili
- Investițiile să se facă în conformitate cu planul urbanistic general
- ~~— Investițiile să se implementeze pentru unul sau maxim trei coduri CAEN din lista de coduri eligibile aferente Sub-măsurii 6.4 din cadrul PNDR 2014-2020~~
- Investițiile să se implementeze pentru unul sau maxim trei coduri CAEN din lista următoare:

C INDUSTRIA PRELUCRĂTOARE

11 Fabricarea băuturilor

1107 Bauturi racoritoare, apa minerala și alte ape imbuteliate

13 Fabricarea produselor textile

14 Fabricarea articolelor de îmbrăcăminte

15 Tăbăcirea și finisarea pieilor; fabricarea articolelor de voiaj și marochinărie, harnașamentelor și încălțămintei; prepararea și vopsirea blănurilor

16 Prelucrarea lemnului, fabricarea produselor din lemn și plută, cu excepția mobilei; fabricarea articolelor din paie și din alte materiale vegetale împletite

17 Fabricarea hârtiei și a produselor din hârtie

18 Tipărire și reproducerea pe suporturi a înregistrărilor

20 Fabricarea substanțelor și a produselor chimice

21 Fabricarea produselor farmaceutice de baza și a preparatelor din metal, exclusiv farmaceutice

22 Fabricarea produselor din cauciuc și mase plastice

23 Fabricarea altor produse din minerale nemetalice

24 Industria metalurgică

- 25 Industria construcțiilor metalice și a produselor din metal, exclusiv mașini, utilaje și instalații
- 26 Fabricarea calculatoarelor și a produselor electronice și optice
- 27 Fabricarea echipamentelor electrice
- 28 Fabricarea de mașini, utilaje și echipamente n.c.a.
- 29 Fabricarea autovehiculelor de transport rutier, a remorcilor și semiremorcilor
- 30 Fabricarea altor mijloace de transport
- 31 Fabricarea de mobilă
- 32 Alte activități industriale n.c.a.
- 33 Repararea, întreținerea și instalarea mașinilor și echipamentelor
- 35 Energie electrică, gaz, abur și aer condiționat
- 37 Colectarea și epurarea apelor uzate
- 38 Colectarea, tratarea și eliminarea deșeurilor, activități de recuperare a materialelor reciclabile
- 39 Activități și servicii de decontaminare
- F** CONSTRUCȚII
- 43 Lucrări speciale de construcții
- G** COMERȚ CU RIDICATA ȘI CU AMĂNUNTUL; REPARAREA AUTOVEHICULELOR ȘI MOTOCICLETELOR
- 45 Comerț cu ridicata și cu amănuntul, întreținerea și repararea autovehiculelor și a motocicletelor
- 46 Comerț cu ridicata cu excepția comerțului cu autovehicule și motociclete
- 47 Comerț cu amănuntul, cu excepția autovehiculelor și motocicletelor
- H** TRANSPORT ȘI DEPOZITARE
- 49 Transporturi terestre și transporturi prin conducte
- 52 Depozitare și activități auxiliare pentru transporturi
- 53 Activități de poștă și de curier
- I** HOTELURI ȘI RESTAURANTE
- 55 Hoteluri și alte facilități de cazare
- 56 Restaurante și alte activități de servicii de alimentație
- J** INFORMAȚII ȘI COMUNICAȚII
- 58 Activități de editare
- 60 Activități de difuzare și transmitere de programe
- 62 Activități de servicii în tehnologia informației
- 63 Activități de servicii informatice
- M** ACTIVITĂȚI PROFESIONALE, ȘTIINȚIFICE ȘI TEHNICE
- 69 Activități juridice și de contabilitate
- 70 Activități ale direcțiilor (centralelor), birourilor administrative centralizate; activități de management și de consultanță în management
- 71 Activități de arhitectură și inginerie; activități de testări și analiză tehnică
- 73 Publicitate și activități de studiere a pieței
- 74 Alte activități profesionale, științifice și tehnice
- 75 Activități veterinare
- N** ACTIVITĂȚI DE SERVICII ADMINISTRATIVE ȘI ACTIVITĂȚI DE SERVICII SUPT
- 77 Activități de închiriere și leasing
- 78 Activități de servicii privind forța de muncă
- 79 Activități ale agențiilor turistice și a tur-operatorilor; alte servicii de rezervare și asistență turistică
- 80 Activități de investigații și protecție
- 81 Activități de peisagistică și servicii pentru clădiri
- 811 Activități de servicii suport combinate

812 Activitati de curatenie

813 Activitati de intretinere peisagistica

82 Activități de secretariat, servicii suport și alte activități de servicii prestate în principal întreprinderilor

Q SĂNĂTATE ȘI ASISTENȚĂ SOCIALĂ

86 Activități referitoare la sănătatea umană

R ACTIVITĂȚI DE SPECTACOLE, CULTURALE ȘI RECREATIVE

90 Activități de creație și interpretare artistică

93 Activități sportive, recreative și distractive

S ALTE ACTIVITĂȚI DE SERVICII

95 Reparații de calculatoare, de articole personale și de uz gospodăresc

- 96 Alte activități de servicii

8. Criterii de selecție

Criteriu	Punctaj
CS.1: Complementaritatea proiectului, abordarea de jos in sus - max. 30 puncte <ul style="list-style-type: none">○ Solicitantul a mai depus un proiect pe una din masurile M2/2B, M3/2A din cadrul SDL - 30 puncte○ Solicitantul demonstreaza că beneficiaza direct de pe urma altui proiect depus pe una din masurile M2/2B, M3/2A in cadrul actualei SDL, în derulare sau finalizat- 20 puncte○ Solicitantul demonstreaza că beneficiaza indirect(în calitate de furnizor sau client constant, demonstrat cu precontracte, al unui titular de investitie) de pe urma altui proiect depus pe una din masurile M2/2B, M3/2A in cadrul actualei SDL, în derulare sau finalizat- 15 puncte	30 puncte
CS.2: Proiecte care cuprind activități care respecta conditiile privind protecția mediului	15 puncte
CS.3: Crearea de locuri de munca - max 10 puncte (5 puncte pentru fiecare loc de munca creat și mentinut pe o perioada de 5 ani, de la darea în funcțiune a investiției)	Max 10 puncte
CS.4: Proiecte derulate de femei/tineri cu vârsta până în 40 de ani la data depunerii proiectelor	10 puncte
CS.5: Realizarea de activitati recreationale	10 puncte
CS.6: Proiecte care au ca scop obtinerea de certificari de calitate	15 puncte
CS.7: Proiectele care vin în completarea unor „investiții deja existente finanțate și finalizate” din diferite surse de finanțare. Obs:” Investițiile deja existente finanțate și finalizate” trebuie sa fie altele decat cele finanțate prin intermediul prezentei strategii de dezvoltare locala	10 puncte

9. Sume (aplicabile) și rata sprijinului

La stabilirea sumei alocate și a quantumului acesteia s-a tinut cont de urmatoarele

:

- valoarea maxima nerambursabila a unui proiect de 70.000 euro.
- tipul de proiecte rezultate în urma analizei teritoriului și de specificul acestora

- puterea economica a beneficiarilor acestei masuri și valoarea adaugata adusa de masura teritoriului
- obiectivul stabilit și prioritatea (prioritatea 6 este considerata prioritate principala)

Intensitatea sprijinului :

- pana la maximum 90% din totalul cheltuielilor eligibile

Suma alocata - Pentru această măsură se vor aloca 253477 EURO

10. Indicatori de monitorizare

Indicator de monitorizare	Canitate indicator
Locuri de munca create	Minim 5 locuri de munca

FIȘA MĂSURII

(M5/ 6 B) . Sprijin pentru integrarea minoritatilor locale

Tipul măsurii :

INVESTITII

SERVICII

SPRIJIN FORFETAR

1. Descrierea generală a măsurii, inclusiv a logicii de intervenție a acesteia și a contribuției la prioritățile strategiei, la domeniile de intervenție, la obiectivele transversale și complementarității cu alte măsuri din SDL.

In urma analizarii datelor din teritoriu, s-a constatat ca pe teritoriul GAL exista o numeroasa comunitate de romi.

Principalele probleme ale minoritatilor din spatiul rural sunt: sărăcia, lipsa educației, sănătatea. Aceste lipsuri conduc la o integrare greoaie a minoritatilor în randul comunitatii rurale.

Minoritatile au nevoie de sprijin pentru a se integra în societate. Pentru a le putea ajuta sa se integreze, aceste familii au nevoie sa fie incurajate și sa li se creeze infrastructura necesara de a se scolariza. Rezolvand aceasta problema, unele discrepante între comunitatile etnice și romani vor putea disparea.

Obiectivele de dezvoltare rurală: Obiectiv 3 - Obținerea unei dezvoltări teritoriale echilibrate a economiilor și comunităților rurale, inclusiv crearea și menținerea de locuri de muncă și favorizarea competitivității agriculturii

Obiectivele specifice ale măsurii:

- incurajarea minoritatilor și implicit și a minoritatii rome pentru a se scolariza

Măsura contribuie la urmatoarea prioritate:

- **P6-** promovarea incluziunii sociale, a reducerii sărăciei și a dezvoltării economice în zonele rurale

Măsura corespunde obiectivelor: art 14 din Reg (UE) nr.1305/2013: „Sprijin pentru activitati demonstrative și actiuni de informare”

Măsura contribuie la Domeniul de intervenție: 6B „Incurajarea dezvoltării locale în zonele rurale”

Măsura contribuie la obiectivele transversale ale Reg (UE) nr 1305/2013 și anume:
mediu și clima

În cadrul cursurilor organizate se vor atinge inclusiv problematicile de protejare a mediului și climei.

Sinergia cu alte măsuri din SDL

(M4/ 6A). Înființare, modernizare și reabilitarea activităților non-agricole pe teritoriul GAL (M1/ 6B). Dezvoltarea zonei GAL prin investiții realizate în dezvoltarea infrastructurii din interiorul localității

Complementaritatea cu alte măsuri din SDL :

(M1/ 6B). Dezvoltarea zonei GAL prin investiții realizate în dezvoltarea infrastructurii din interiorul localității datorită faptului că beneficiarii direcți de pe această măsură, devin beneficiari direcți pe M1

Această măsură se adresează cu prioritate (conform criteriilor de selecție CS.1) celor care au beneficiat de finanțare directă sau indirectă pe măsurile M1/6B

2. Valoarea adăugată a măsurii

Această măsură dorește să își aducă aportul la reducerea abandonului școlar pentru copii din rândul minorităților, urmând a fi informate obligatoriu cel puțin 100 de persoane.

Valoarea adăugată a acestei măsuri este dată de creșterea calității capitalului uman, din rândul minorităților. În cadrul comunităților segregate, puterea exemplului și a succesului au o eficiență sporită, iar orientarea mentalității persoanelor cu un grad scăzut de educație către înțelegerea faptului că abandonul școlar la vârste fragede este un factor determinant în imposibilitatea de a eradică sărăcia în cadrul comunității.

Caracterul integrat și inovator al acestei măsuri constă într-o abordare de tip nou pentru această regiune a modului în care trebuie orientată mentalitatea populației minoritare către evitarea abandonului școlar.

3. Trimiteri la alte acte legislative

- Regulamentul (UE) nr. 1303/2013 al Parlamentului European și al Consiliului Uniunii Europene din 17 decembrie 2013
- Regulamentul (UE) nr. 1305/2013 al Parlamentului European și al Consiliului Uniunii Europene din 17 decembrie 2013
- Regulamentul (CE) nr. 1698/2005 al Consiliului, cu modificările și completările ulterioare;
- Regulamentul (UE) nr. 1407/2013 al Comisiei Europene din 18 decembrie 2013 privind aplicarea articolelor 107 și 108 din Tratatul privind funcționarea Uniunii Europene ajutoarelor de minimis, cu modificările și completările ulterioare;-
- Regulamentul de punere în aplicare (UE) nr. 808/2014 al Comisiei Europene din 17 iulie 2014 de stabilire a normelor de aplicare a Regulamentului (UE) nr. 1305/2013 al Parlamentului European și al Consiliului privind sprijinul pentru dezvoltare rurală acordat din Fondul european agricol pentru dezvoltare rurală (FEADR);
- Directiva Consiliului Uniunii Europene nr. 2000/43/CE din 29 iunie 2000 de punere în aplicare a principiului egalității de tratament între persoane, fără deosebire de rasă sau origine etnică;

- Directiva Consiliului Uniunii Europene nr. 2000/78/CE din 27 noiembrie 2000 de creare a unui cadru general în favoarea egalității de tratament în ceea ce privește încadrarea în muncă și ocuparea forței de muncă;

- Hotărârea Guvernului nr. 539/2005 pentru aprobarea Nomenclatorului instituțiilor de asistență socială și a structurii orientative de personal, a Regulamentului-cadru de organizare și funcționare a instituțiilor de asistență socială, precum și a Normelor metodologice de aplicare a prevederilor Ordonanței Guvernului

- Alte acte legislative specific fiecărui domeniu de activitate

4. Beneficiari direcți/ indirecti (grup țintă)

- Beneficiari direcți- Societăți comerciale din categoria de micro-întreprinderi, ONG-uri
- Beneficiari indirecti- minoritățile de pe teritoriul GAL

5. Tip de sprijin

Rambursarea costurilor eligibile suportate și platite efectiv

6. Tipuri de acțiuni eligibile și neeligibile:

Acțiuni eligibile

- Activități de consiliere și suport pentru îndrumarea copiilor - pentru un număr minim de 100 persoane

Acțiuni neeligibile

- Cheltuielile neeligibile generale sunt:

- cheltuielile cu achiziționarea de bunuri și echipamente "second hand";
- cheltuieli efectuate înainte de semnarea contractului de finanțare a proiectului cu excepția: costurilor generale definite la art 45, alin 2 litera c) a R (UE) nr. 1305 / 2013 care pot fi realizate înainte de depunerea cererii de finanțare;
- cheltuieli cu achiziția mijloacelor de transport pentru uz personal și pentru transport persoane;
- cheltuieli cu investițiile ce fac obiectul dublei finanțări care vizează aceleași costuri eligibile;
- în cazul contractelor de leasing, celelalte costuri legate de contractele de leasing, cum ar fi marja locatorului, costurile de refinanțare a dobânzilor, cheltuielile generale și cheltuielile de asigurare;
- cheltuieli neeligibile în conformitate cu art. 69, alin (3) din R (UE) nr. 1303 / 2013 și anume: a. dobânzi debitoare, cu excepția celor referitoare la granturi acordate sub forma unei subvenții pentru dobândă sau a unei subvenții pentru comisioanele de garantare; b. achiziționarea de terenuri neconstruite și de terenuri construite; c. taxa pe valoarea adăugată, cu excepția cazului în care aceasta nu se poate recupera în temeiul legislației naționale privind TVA-ul sau a prevederilor specifice pentru instrumente financiare.
- toate codurile CAEN și grupele care nu fac parte din categoria de activități eligibile

Au fost respectate prevederile aplicabile LEADER din H.G. nr. 226/2015 privind stabilirea cadrului general de implementare a măsurilor PNDR - cap. 8.1 și fișa tehnică a sub-măsurii 19.2.

7. Conditii de eligibilitate

- Proiectul sa se implementeze pe teritroiul GAL
- Solicitantul trebuie să se încadreze în categoria de beneficiari eligibili
- Investițiile să se încadreze în codurile CAEN eligibile
- Solicitantul va prezenta obligatoriu planul cu privire la combaterea segregarii

8. Criterii de selecție

- CS.1: Complementaritatea proiectului, abordarea de jos in sus - max. 55 puncte
 - o *Solicitantul a mai deus un proiect pe masura M1/6B din cadrul SDL - 55 puncte*
 - o *Solicitantul demonstreaza că beneficiaza direct de pe urma altui proiect deus pe masura M1/6B in cadrul actualei SDL, în derulare sau finalizat- 30 puncte*
 - o *Solicitantul demonstreaza că beneficiaza indirect(în calitate de furnizor sau client constant, demonstrat cu precontracte, al unui titular de investitie) de pe urma altui proiect deus pe masura M1/6B in cadrul actualei SDL, în derulare sau finalizat- 20 puncte*
- CS.2: Numarul de persoanelor informate - max 30 puncte, 15 puncte/100 persoane informate
- CS.3: Organizatiile sa aiba experienta în astfel de activitati - 15 puncte

9. Sume (aplicabile) și rata sprijinului

La stabilirea sumei alocate și a cuantumului acesteia s-a tinut cont de urmatoarele:

- valoarea maxima nerambursabila a unui proiect de 2000 euro.
- tipul de proiecte rezultate în urma analizei teritoriului și de specificul acestora
- puterea economica a beneficiarilor acestei masuri și valoarea adaugata adusa de masura teritoriului
- obiectivul stabilit și prioritatea (prioritatea 6 este considerata prioritate principala)

Intensitatea sprijinului: 100% nerambursabil

Suma alocată - Pentru această măsură se vor aloca 2000 de euro

10. Indicatori de monitorizare

Indicator de monitorizare	Canitate indicator
Numar investitii	Minim 1 proiect
Populatia neta care beneficiaza de servicii	Minim 100 persoane

Capitolul VI: Descrierea complementaritatii si/sau contributiei la obiectivele altor strategii relevante

Masurile SDL contribuie la realizarea obiectivelor urmatoarelor strategii relevante pentru teritoriu:

<u>Strategie relevanta</u>	<u>Complementaritatea si/sau contributia la obiectivele</u>
PLANUL DE DEZVOLTARE REGIONALA SV OLTENIA	PRIORITATEA REGIONALA 1: Cresterea competitivitatii economice a regiunii PRIORITATEA REGIONALA 2: Modernizarea și dezvoltarea infrastructurii regionale PRIORITATEA REGIONALA 4: Dezvoltare rurala durabila și modernizarea agriculturii și a pescuitului PRIORITATEA REGIONALA 5: Dezvoltarea resurselor umane în sprijinul unei ocupari durabile și a incluziunii sociale PRIORITATEA REGIONALA 6: Protectia mediului și cresterea eficientei energetice
Planul Național de Dezvoltare Rurală 2014-2020 -	Activitatile propuse de către GAL se înscriu în direcțiile anterior mentionate contribuind în mod direct la implementarea acestora. Activitatea de consiliere contribuie la dezvoltarea localităților de pe teritoriul GAL acest lucru contribuind într-o maniera directa la atingerea obiectivelor mentionate în PNDR 2014-2020.
Strategia de dezvoltare teritoriala a Romaniei	Strategia de Dezvoltare locală propusă se încadrează și-n prioritățile Strategiei de dezvoltare teritoriala a Romaniei, care este documentul programatic pe termen lung prin care este conturata viziunea de dezvoltare a teritoriului national pentru orizontul de timp 2035 unde sunt stabilite obiective de dezvoltare, masuri, actiuni și proiecte concrete la nivel teritorial
Strategia judetului Dolj	Consolidarea unei baze economice sustenabile Dezvoltarea antreprenorială multisectorială Reducerea presiunii generate de factorii socio-economici asupra mediului și respectarea principiilor de dezvoltare durabilă

Capitolul VII: Descrierea planului de actiune

1. Calendarul estimativ de activitati și responsabilii pentru implementarea acestora

Calendarul estimativ al proiectului tine cont de principalele activitati care urmeaza sa se desfasoare și anume :

- *Activitati de animare*
 - *Lansarea și derularea apelurilor de selectie*
 - *Evaluarea și selectia proiectelor*
 - *Monitorizarea implementarii strategiei și a derularii proiectelor de catre beneficiari*
- a. *Activitati de animare* - Activitatile de animare se vor realiza pe intregul teritoriu al GAL, prin anuntarea în prealabil a acestora prin afisarea unui anunt la sediul Primariei si-n alte puncte importante de pe teritoriul localitatilor. Pentru realizarea acestora o sa se apeleze la sprijinul Autoritatilor Publice partenere, astfel incat acestea sa puna la dispozitie spatiile de realizare a intalnirilor care vor avea loc cu prilejul activitatii de animare. Activitatea de animare se va face mereu inaintea lansarii apelurilor de selectie, cat și cu ocazia diverselor evenimente care vor avea loc pe teritoriul GAL cu privire la implementarea Strategiei de Dezvoltare Locala. In cadrul activitatilor de animare se vor realiza și tipari materiale cu privire la masurile care urmeaza a se lansa și cu principalele obiective ale acestora. Activitatile de animare se vor implementa de către echipa de animare, sub supravegherea echipei de conducere a GAL.
- b. *Lansarea și derulare apelurilor de selectie* - Apelurile de selectie vor fi lansate dupa realizarea activitatilor de animare. Din momentul lansarii pana la momentul inchiderii apelului de proiecte, se va lasa termenul de derulare de cel puțin 30 de zile. In functie de numarul de proiecte primite în aceasta perioada și de solicitarile din teritoriu, derularea apelurilor de selectie se poate prelungi. Apelul de selectie va fi separat pentru fiecare masura. In continutul acestuia vor fi trecute cel puțin urmatoarele date: perioada de derulare a apelului de selectie, masura și sumele scoase la licitatie și valoarea maxima nerambursabila pentru fiecare masura. Lansarea și derularea apelurilor de proiecte se va face cu aprobarea Consiliului Director, impreuna cu echipa de conducere a GAL
- Lansarea apelurilor aferente masurii M1, se va realiza în prima perioada de realizare a apelurilor și anume în Semestrul II, deoarece în cadrul acestora se doreste si realizarea de proiecte de infrastructura sociala.
- c. *Evaluarea și selectia proiectelor* - Aceasta activitate se va face dupa lansarea apelurilor de selectie, evaluarea facandu-se de personalul angajat al GAL. Mentionam ca persoanele care vor realiza evaluarea proiectului, nu vor fi aceleasi cu persoanele care se vor ocupa de animarea teritoriului sau vor realiza evaluarea conformitatii cererii de plata pentru acelasi tip proiect. Evaluarea proiectelor se va face din trei puncte de vedere și anume:
- respectarea criteriilor de conformitate
 - respectarea criteriilor de eligibilitate
 - respectarea criteriilor de selectie
- Selectia proiectelor va fi aprobata de catre Comitetul de Selectie
- d. *Monitorizarea implementarii strategiei și a derularii proiectelor de catre beneficiari* - Implementarea strategiei implica din partea GAL anumite responsabilitati atat din punct de vedere al graficului cat și din punct de vedere al raportarilor care urmeaza a se realiza. *Aceasta activitate va fi realizata de catre personalul GAL. De asemenea, tot în cadrul acestei activitati, personalul angajat*

al GAL va urmări graficul de implementare a proiectelor cât și primirea și realizarea conformității cererilor de plată depuse de către beneficiari.

Toate aceste activități se vor realiza în baza unui manual de proceduri care va fi întocmit de către un colectiv cu experiență în implementarea și monitorizarea proiectelor finanțate din fonduri europene și va conține:

- Proceduri de evaluare și selecție a proiectelor depuse
- Proceduri de monitorizare, evaluare și control privind implementarea proiectelor

II. Resursele financiare

Activitățile realizate de Grupul de Acțiune Locală vor avea loc după cum sunt prezentate în următorul calendar estimativ:

Nr. Crt	Perioada	Tipul activității	Responsabili
1.	Semestru II - Semestru VI	Activități de animare	Angajații GAL/Parteneri
2.	Semestru II - Semestru VIII	Lansarea și derularea apelurilor de selecție	Angajații GAL/Comitet de selecție
3.	Semestru III - Semestru IX	Evaluarea și selecția proiectelor	Angajații GAL
4.	Semestru I - Semestru XV	Monitorizarea implementării strategiei și a derulării proiectelor de către beneficiari	Angajații GAL

Resursele financiare și materiale necesare pentru desfășurarea activităților propuse

În vederea desfășurării în bune condiții a activităților GAL "Lunca Jiului - Câmpia Desnățuiului", acesta are dotările minime necesare și anume :

-mobilier

-aparatură IT performantă: calculatoare, laptopuri, imprimante, scanner, videoproiector, flipchart

Prin urmare, GAL Lunca Jiului - Câmpia Desnățuiului va avea toate resursele materiale și administrative necesare implementării Planului de Dezvoltare Locală.

Principala sursă de finanțare o constituie suma alocată pentru funcționare (Cheltuieli de funcționare și animare - Planul de finanțare, în valoarea de 171619.2527 Euro) .

Cheltuielile de funcționare și animare alocate prin această strategie vor fi alocate astfel :

Tip cheltuiala	Responsabil
----------------	-------------

Cheltuieli cu personalul	101241.00
Cheltuieli cu obligatii salarii	23044.00
Cheltuieli cu materiale consumabile birou	8685.00
Chelt. Servicii contabilitate și audit	7106.00
Chelt privind promovare	3045.00
Chelt cu combustibilul	7688.25
Cheltuieli chirie sediu și auto	20810.00
TOTAL CHELTUIELI EXPLOATARE	171,619.25

în cazul în care pe perioada de implementare a proiectului, apar costuri care nu au fost prevăzute la această data, GAL a luat în calcul ca poate să-și acopere cheltuielile de funcționare și din surse externe. Veniturile Grupului de Actiune Locala prevazute în Statut sunt urmatoarele:

- a. contributia la constituirea patrimoniului initial al Grupului de Actiune Locala Lunca Jiului - Campia Desnatuiului;
- b. taxa de inscriere în Grupul de Actiune Locala Lunca Jiului - Campia Desnatuiului;
- c. cotizatiile anuale ale membrilor;
- d. dobanzile și dividendele rezultate din plasarea sumelor disponibile, in conditii legale;
- e. dividendele societatilor comerciale infiintate de asociatii sau de federatii;
- f. venituri realizate din activitati economice directe;
- g. donatii,contributii,sponsorizati sau legate;
- h. resurse obtinute de la bugetul de stat și/sau de la bugetele locale;
- i. alte venituri prevazute de lege;
- j. alte finantari nermabursabile

CAPITOLUL VIII: Descrierea procesului de implicare a comunitatilor locale în elaborarea strategiei

Animarea teritoriului Grupului de Acțiune Locală Lunca Jiului-Campia Desnățuiului a fost realizată prin intermediul întâlnirilor, adunărilor și audierilor publice, dar și prin organizarea focus-grupurilor și a seminarului de lucru. Acestea au constat în:

- Intalnirile publice au fost organizate în cadrul activității Sub-masurii 19.1. Sprijin pregatitor pentru elaborarea strategiilor de dezvoltare locală. Au fost organizate 7 întâlniri publice de informare a cetățenilor în cele 7 comune din teritoriul GAL. Expertul pentru elaborarea studiului zonei GAL a prezentat oportunitatea realizării SDL și necesitatea implementării strategiei la nivelul GAL. Animatorul GAL a prezentat activitățile care se vor desfășura în cadrul proiectului, în vederea realizării obiectivelor propuse. În timpul întâlnirilor s-au distribuit materiale informative și de promovare. Factorii locali au fost motivați să participe la realizarea strategiei de dezvoltare locală. La întâlnirile publice au participat 176 de persoane.
- Adunările publice au fost organizate pe întreg teritoriul GAL, în cele 7 comune și au participat factorii interesați din fiecare comună a GAL Lunca Jiului - Campia Desnățuiului. Cu ajutorul participanților s-au identificat principalele puncte tari, puncte slabe, oportunitățile și riscurile (amenințările) comunelor pe care le reprezintă. Au fost realizate analiza diagnostic și analiza SWOT pentru fiecare dintre comunele din teritoriul GAL. În timpul adunărilor s-au distribuit materiale informative și de promovare. A participat un număr total de 196 de persoane.
- Focus-grupurile au constat în stabilirea nevoilor comunității în cele 3 domenii: agricol, neagricol și public, precum și definitivarea principalelor direcții strategice de dezvoltare locală. Au fost organizate câte 3 focus-grupuri în fiecare comună din cadrul Grupului de Acțiune Locală Lunca Jiului-Campia Desnățuiului. La focus-grupuri s-au participat 210 persoane.
- Seminarul de lucru a fost organizat în 2 zile în datele de 14.03.2016 și 15.03.2016. La seminar au participat 21 persoane, câte 3 participanți din fiecare comună din teritoriul GAL. Seminarul a avut ca scop conturarea principalelor direcții strategice de dezvoltare locală pe baza informațiilor colectate în cadrul adunărilor publice și a focus-grupurilor. Pe parcursul desfășurării acestei acțiuni au fost distribuite 20 de suporturi de curs și a fost elaborată forma inițială a SDL.
- Audierile publice au fost organizate în fiecare comună din teritoriul GAL. În cadrul audierilor publice au fost prezentate tinte, direcțiile și obiectivele strategice pe termen mediu și lung stabilite la seminariile de lucru și au fost supuse analizei cetățenilor. Au fost distribuite pliante conținând direcțiile strategice ale SDL. A fost prezentată forma finală a Strategiei de Dezvoltare Locală înainte de aprobarea acesteia în Adunarea Generală a GAL.

În cadrul activităților de animare s-au distribuit în teritoriul GAL chestionare privind domeniile principale ale analizei SWOT. Aceste chestionare au fost împartite pe trei categorii: sector public, sector privat și societate civilă. În urma analizării chestionarelor și a interpretării datelor statistice realizate în Analiza Diagnostic pentru teritoriu, au rezultat măsurile propuse prin Strategia De dezvoltare Locală.

Pe lângă aceste activități, GAL a realizat și activitatea de Consultare. Aceasta a constat în trei întâlniri cu reprezentanții partenerilor GAL în care s-au prezentat și dezbatut măsurile relevante care să asigure îndeplinirea nevoilor identificate în teritoriu. Propunerile făcute au fost următoarele :

-în sectorul public și al societății civile: dezvoltarea infrastructurii sociale/educative/rutiere/alte utilități publice, dezvoltarea infrastructurii pentru

exploatarea zonelor din interiorul localitatii, modernizarea cladirilor pentru interes public, investitii în centre multifunctionale, amenajarea unei piete pentru produse agroalimentare, investitii în iluminatul public, etc

-in sectorul privat: infiintarea si/sau dezvoltarea sectoarelor de productie și servicii pentru sectorul neagricol de pe teritoriul GAL, sprijin forfetar pentru tinerii de pe teritoriul GAL în vederea infiintarii de activitati agricole, sprijin forfetar pentru modernizarea fermelor mici din domeniul pomicol/zootehnic/vegetal, etc.

In cadrul intalnirii a fost prezentata spre analiza și SDL, urmand ca-n perioada urmatoare sa se faca unele modificari în functie de observatiile primite, în vederea inaintarii spre aprobarea acesteia în cadrul Adunarii Generale a GAL Lunca Jiului - Campia Desnatuiului.

In ultima intalnire de consultare s-a prezentat spre aprobare varianta finala a Strategiei de Dezvoltare Locala.

In toate etapele de animare și elaborare a Strategiei de Dezvoltare Locala s-a asigurat promovarea egalitatii dintre barbati și femei, a integrarii de gen, cat si prevenirea oricarui fel de discriminare pe criterii de sex, origine rasiala sau etnica, religie sau convingeri, handicap, varsta sau orientare sexuala.

CAPITOLUL IX: Organizarea viitorului GAL - Descrierea mecanismelor de gestionare, monitorizare, evaluare și control a strategiei

REGULAMENT DE ORGANIZARE SI FUNCTIONARE

DATE GENERALE - Sarcinile organizatiei

- consolidarea capacității actorilor locali relevanți de a dezvolta și implementa operațiunile, inclusiv promovarea capacităților lor de management al proiectelor;
- conceperea unei proceduri de selecție nediscriminatorii și transparente și a unor criterii obiective în ceea ce privește selectarea operațiunilor, care să evite conflictele de interese, care garantează că cel puțin 51% din voturile privind deciziile de selecție sunt exprimate de parteneri care nu au statutul de autorități publice și permite selecția prin procedură scrisă; asigurarea, cu ocazia selecționării operațiunilor, a coerenței cu strategia de dezvoltare locală plasată sub responsabilitatea comunității, prin acordarea de prioritate operațiunilor în funcție de contribuția adusă la atingerea obiectivelor și țintelor strategiei; pregătirea și publicarea de cereri de propuneri sau a unei proceduri permanente de depunere de proiecte, inclusiv definirea criteriilor de selecție; primirea și evaluarea cererilor de finanțare; primirea și verificarea conformității cererilor de plată depuse; selectarea operațiunilor, stabilirea cuantumului contribuției și prezentarea propunerilor către organismul responsabil pentru verificarea finală a eligibilității înainte de aprobare; monitorizarea implementării strategiei de dezvoltare locală plasate sub responsabilitatea comunității și a operațiunilor sprijinite și efectuarea de activități specifice de evaluare în legătură cu strategia respectivă.
- evaluarea implementării SDL, în baza Planului de Evaluare care va descrie modalitatea prin care se va realiza evaluarea SDL.

Art. 1. Grupul de Acțiune Locala Lunca Jiului - Câmpia Desnatuiului este organizat și funcționează potrivit OG nr. 26/2000 cu modificările și completările ulterioare.

Art. 2. Grupul de Acțiune Locala desfășoară activități specifice implementării măsurilor din P.N.D.R., 431.2 - Funcționarea Grupului de Acțiune Locala, dobândirea de competente și animarea teritoriului.

Art. 3. Pentru realizarea obiectivelor din domeniul sau de activitate, Grupul de Acțiune Locala Lunca Jiului - Câmpia Desnatuiului exercita următoarele funcții:

a) de strategie, prin care se elaborează, în conformitate cu politica economică a Guvernului și cu tendințele pe plan mondial, strategia de dezvoltare locală; de reglementare, prin care se asigură elaborarea cadrului normativ și instituțional pentru realizarea obiectivelor din domeniul sau de activitate; de administrare, prin care se asigură administrarea patrimoniului asociației; de reprezentare, prin care se asigură reprezentarea pe plan intern și extern, în domeniul sau de activitate; de coordonare a utilizării asistentei financiare nerambursabile acordate asociației de Uniunea Europeană în domeniul dezvoltării rurale.

Atribuțiile principale, structura de organizare și principalele relații ale GAL Lunca Jiului - Câmpia Desnatuiului

Art. 4. Asociația Grupul de Acțiune Locala Lunca Jiului - Câmpia Desnatuiului are ca scop principal implementarea Planului de Dezvoltare Locala al zonei din regiunea Văilor Jiului și a Desnatuiului, județul Dolj.

Art. 5. În exercitarea funcțiilor sale Grupul de Acțiune Locala Lunca Jiului - Câmpia Desnatuiului are următoarele atribuții principale:

a) implementarea strategiei de dezvoltare locală a teritoriului Grupului de Acțiune Locala Lunca Jiului - Câmpia Desnatuiului; elaborarea și implementarea proiectelor oferite de programul LEADER, Axa 4 din Programul National de Dezvoltare Rurală; selectarea proiectelor care vor fi finanțate în cadrul strategiei, stabilirea criteriilor de selecție a proiectelor în acord cu prioritățile specifice ale strategiei de dezvoltare locală;

g) pregătirea și acordarea de asistență de specialitate persoanelor juridice și fizice locale care vor să participe la proiecte în cadrul Planului Național de Dezvoltare Rurală (P.N.D.R.) în interesul colectivităților locale din teritoriul grupului și în interesul personal nepatrimonial al Asociației; încurajarea inovării și modernizarea formelor tradiționale de know-how sau descoperirea de noi soluții la problemele rurale persistente; acțiuni de promovare a parteneriatelor publice-private; diversificarea activităților economice care să genereze activități multiple și venituri alternative constituite în favoarea Asociației și folosite în mod obligatoriu pentru realizarea scopului asociației; colaborarea cu alte entități pe plan național și internațional, care au scopuri similare, precum și cu alte organizații indiferent de forma de organizare care participă la programul LEADER; îmbunătățirea mediului și spațiului rural, creșterea calității vieții și diversificarea activităților economice din spațiul rural prin implementarea strategiilor integrate de dezvoltare locală; promovarea zonei Grupului de Acțiune Locală Lunca Jiului - Câmpia Desnatuiului și asocierea ei cu alte regiuni din țară și străinătate.

Art. 6. Pentru atingerea și realizarea obiectivelor asociația va realiza următoarele activități: implementarea Planului de Dezvoltare Locală a zonei Grupului de Acțiune Locală Lunca Jiului -Câmpia Desnatuiului, județul Dolj; constituirea și animarea unor rețele de experți pentru a facilita schimburile de cunoștințe și pentru a susține punerea în aplicare și evaluarea politicii de dezvoltare rurală; organizarea de întruniri, conferințe, dezbateri, mese rotunde și ateliere de lucru; organizarea de sesiuni de comunicări pentru prezentarea lucrărilor, studiilor și strategiilor elaborate; participarea la schimburi de experiență și stagii de formare, la întrunirile rețelelor interne și europene; colaborarea cu alte entități pe plan național și internațional, care au scopuri similare, în special cu alte organizații indiferent de forma de organizare, care participă la programul LEADER, în acest scop asociația poate încheia contracte de colaborare; editarea de publicații proprii; i) stabilirea raporturilor cu alte persoane fizice sau juridice din țară și străinătate, putând participa la înființarea unei noi organizații în acest domeniu; j) apel pentru proiecte; k) informare și comunicare; l) sprijinirea depunătorilor de proiecte; m) organizarea procesului de verificare și decizie asupra proiectelor depuse; n) monitorizarea proiectelor; o) alte forme și mijloace stabilite de Adunarea Generală, în condițiile legii.

Art. 7. Structura organizatorică este prevăzută în anexa la prezentul Regulament de organizare și funcționare și cuprinde următoarele compartimente :

1. Adunarea generală 2. Consiliul director 3. Cenzorul 4. Comitetul de selecție al proiectelor 5. Departamentul administrativ: Manager; Asistent manager; Responsabil tehnic; Experți tehnici; Animatori 6. Servicii externalizate, ce pot fi contractate după caz: Serviciul de audit; Serviciul consultanță pentru managementul proiectelor; Serviciul de consultanță în domeniul financiar-contabil; Serviciul de instruire a resurselor umane, de achiziții publice, investiții și inventariere a patrimoniului; Serviciul de publicitate, organizare a evenimentelor de promovare a strategiei GAL-ului; Serviciul de proiectare și design a materialelor de promovare.

Art. 8. Structura organizatorică, regulamentele de organizare și funcționare, statele de funcții, numărul de posturi se aprobă prin hotărâre a Adunării generale, respectiv decizia Consiliului director.

Atribuțiile conducerii și ale compartimentelor din structura organizatorică a G.A.L. Lunca Jiului - Câmpia Desnatuiului
Adunarea generală

Art.9.1 Adunarea Generala este organul de conducere, alcătuit din totalitatea asociațiilor.

Art.9.2 Adunarea Generala are atribuții conform statutului asociației

Consiliul director

Art.10.1 Consiliul director este format dintr-un număr de 5 membri, președinte, vicepreședinte, secretar și 2 membri aleși, în care ponderea membrilor care provin din sectorul privat este de peste 50%. Consiliul Director are atribuții conform statului asociației. **Art.10.2** Hotărârile Consiliului Director se adopta cu majoritate simpla de voturi. **Art.10.3** Președintele asociației este și președintele Consiliului Director, în situația parității de voturi, decizia președintelui este hotărâtoare. **Art.10.4** Vicepreședintele asociației poate prelua atribuțiile președintelui, prin delegarea de competente, în situația în care acesta lipsește. **Art.10.5** Secretarul indeplinește următoarele sarcini: tehnoredactarea și transmiterea materialelor de ședința către membri Consiliului Director, înregistrarea hotărârilor și deciziilor luate de Consiliul Director, aplicarea ștampilei; repartizarea acestora la structurile executive ale asociației; păstrarea legăturii cu membri asociației și întocmirea convocatorului la adunarea generala, asigurarea legăturii între Consiliul Director și structurile executive, arhivarea documentelor asociației.

Cenzorul

Art.11 Cenzorul are atribuții conform statutului organizației

Comitetul de selecție al proiectelor

Art.12.1 Comitetul de selecție al proiectelor are ca principala atribuție selectarea proiectelor depuse la GAL Lunca Jiului - Câmpia Desnatuiului. **Art.12.2** Organizarea și funcționarea Comitetului de selecție se face pe baza regulamentului propriu, aprobat de adunarea generala a membrilor fondatori. Numărul membrilor comitetului de selecție este de 7. **Art.12.3** Președintele Comitetului de selecție este expert tehnic-responsabil și răspunde de activitatea desfășurată în procesul de selecție.

Incompatibilități

Art.13.(1) Conflictul de interese apare atunci când membrul fondator sau angajatul GAL are un interes personal care influențează sau pare să influențeze îndeplinirea atribuțiilor sale oficiale cu imparțialitate și obiectivitate. Interesele private ale membrului fondator sau angajatului GAL pot include un beneficiu pentru sine sau pentru familia sa, pentru rudele sale apropiate, pentru prieteni, pentru persoane sau organizații cu care acesta a avut relații politice sau de afaceri. Interesul personal se poate referi și la orice datorii pe care membrul fondator sau angajatul GAL le are față de persoanele enumerate mai sus.

Art.14.(1) Gradul de rudenie se aplică după cum urmează: gradul I: fiul și tatăl; gradul II: frații; gradul III: unchiul și nepotul de frate; gradul IV: verii.

(2) Gradul de afinitate este luat în calcul astfel:

- gradul I: mama și soția fiului acesteia/soacra și nora; gradul II: cumnatele și cumnații; gradul III: unchiul și soția nepotului de frate; gradul IV: verii, soții și soțiile acestora.

Art.15. Asociații, care, într-o anumită problemă supusă hotărârii Adunării Generale, sunt interesați personal sau prin soții lor, ascendenți sau descendenți, rudele în linie colaterală și afinii lor până la gradul al patrulea inclusiv, nu pot lua parte la deliberare și nici la vot, în caz contrar răspunzând pentru pagubele cauzate Asociației, dacă fără votul lor nu s-ar fi putut obține majoritatea cerută.

Art.16. Angajatul GAL care are un interes personal care influențează sau pare să influențeze îndeplinirea atribuțiilor sale oficiale cu imparțialitate și obiectivitate nu poate lua parte la evaluarea și implementarea proiectelor.

Dispoziții finale

Art.17. Personalul din aparatul administrativ este obligat sa cunoască și sa aplice prevederile prezentului regulament de organizare și funcționare și sa îndeplinească atribuțiile fisei postului pe care il ocupa.

Art.17.1 Potrivit prevederilor legale, fisele posturilor se întocmesc și se semnează de către manager cu respectarea stricta a atribuțiilor fiecărui compartiment din structura organizatorica a asociației, în conformitate cu prezentul regulament.

Art.17.2 Fisele posturilor întocmite conform prevederilor alin. (1) și (2), sunt semnate de către ocupanții posturilor.

Art.18.3 Fiecare salariat va primi o copie de pe fisa postului al cărui titular este.

Art.18.4 Nerespectarea prevederilor prezentului regulament se sancționează conform prevederilor legale în vigoare.

Echipa de implementare SDL este formata dintr-un numar de cinci persoane si va cuprinde specialisti din domenii diferite, si anume:

1. Manager

Coordonarea activitaților și programului de lucru al GAL; Elaboreaza instrucțiunile privind evaluarea-selectarea pentru măsurile specifice Strategiei de Dezvoltare Locală pentru teritoriul Lunca Jiului - Campia Desnatuiului; Elaboreaza materialele și lucrările legate de activitatea specifică Asociației, proiectele proprii și proiectele de cooperare; Coordoneaza activitatea echipei de animatori; Asigura relatia cu AFIR și cu organele de conducere ale GAL; Coordoneaza implementarea tehnică și financiară a Strategiei de Dezvoltare Locală a teritoriului Lunca Jiului - Campia Desnatuiului, respectiv evaluarea cererilor de finantare , evaluarea conformitatii cererilor de plata

Calificare: studii superioare economice și cunostințe și experiență în managementul organizațional, aptitudini manageriale și analitice

Conditii angajare/nr. ore: Managerul va fi angajat cu contract individual de munca, cu respectarea Codului Muncii, precum si a legislatiei cu incidenta in reglementarea conflictului de interese, cu un numar de 4 ore/zi.

2. Evaluator proiecte

Sprijinirea depunatorilor de proiecte, primirea cererilor de finanțare întocmite de potențialii beneficiari ai proiectelor finanțate; verificarea cererilor de finanțare în vederea aprobării proiectelor finanțate prin LEADER, în raport cu criteriile de eligibilitate locale; evaluarea proiectelor depuse pentru finanțare, respectiv evaluarea cererilor de finantare și evaluarea conformitatii cererilor de plata, efectuarea verificărilor pe teren ale proiectelor care vor fi finanțate atât înainte, cât și după aprobarea acestora; gestionarea raportelor de progres a proiectelor ce se implementează; respectarea procedurilor stabilite pentru diferite etape ale implementarii proiectelor și SDL; participă împreună cu echipa GAL Lunca Jiului - Campia Desnatuiului la activitățile de informare-promovare și animare a teritoriului

Calificare: studii superioare economice; perfectionari, specializari în domeniul managementului proiectelor sau evaluator proiecte

Conditii angajare/nr. ore: Evaluatorul de proiecte va fi angajat cu contract individual de munca, cu respectarea Codului Muncii, precum si a legislatiei cu incidenta in reglementarea conflictului de interese, cu un numar de 4 ore/zi.

3. Expert Monitorizare și Raportare

Responsabil cu monitorizarea din cadrul GAL, poartă întreaga responsabilitate cu privire la colectarea și introducerea datelor în tabelele de monitorizare; asigură colectarea datelor privind proiectele derulate prin GAL, cât și cele privind cooperarea, funcționarea și

animarea teritoriului, pentru calcularea indicatorilor; întocmește și transmite zilnic centralizatorul cererilor de finanțare depuse; transmite situația finală aferentă fiecărei sesiuni de depunere de proiecte conform Procedurii de Monitorizare; întocmește materialul sintetic privind monitorizarea proiectelor pentru a fi analizat de comitetul de monitorizare; întocmește rapoarte de activitate cerute de Agenția finanțatoare; întocmește documentația cu privire la cererile de plată ale GAL, urmărește graficul de implementare, actualizează strategia de dezvoltare; coordonează realizarea procedurilor de achiziție, primirea și verificarea cererilor de finanțare întocmite de potențialii beneficiari ai proiectelor depuse spre finanțare la GAL; evaluarea proiectelor depuse pentru finanțare; efectuarea verificărilor pe teren ale proiectelor care vor fi finanțate atât înainte, cât și după aprobarea acestora; gestionarea rapoartelor de progres a proiectelor ce se implementează.

Calificare: studii superioare economice

Condiții angajare/nr. ore: Expertul monitorizare și Raportare va fi angajat cu contract individual de muncă, cu respectarea Codului Muncii, precum și a legislației cu incidență în reglementarea conflictului de interese, cu un număr de 4 ore/zi.

4. Evaluator cereri de plată beneficiari

Realizează conformitatea cererilor de plată depuse de beneficiarii GAL

Calificare: studii superioare economice/ tehnice/juridice

Condiții angajare/nr. ore: Evaluatorul cereri de plată beneficiari va fi angajat cu contract individual de muncă, cu respectarea Codului Muncii, precum și a legislației cu incidență în reglementarea conflictului de interese, cu un număr de 4 ore/zi.

5. Animator

Participă la implementarea acțiunilor de informare și publicitate prevăzute în Planul de comunicare; Ajută la implementarea activităților de animare; Ajută la dezvoltarea comportamentului pro-social; Participă la diseminarea informațiilor privind Obiectivele și scopul Grupului de Acțiune Locală Lunca Jiului - Câmpia Desnățuiului și Strategia pe scară largă; Asigură diseminarea informațiilor relevante către potențialii beneficiari și alte organisme interesate, în legătură cu Strategia de Dezvoltare a teritoriului, în conformitate cu informațiile primite de la personalul administrativ al GAL; Organizează întâlniri cu potențialii beneficiari ai proiectelor locale; Asigură comunicarea cu echipa de animatori în scopul realizării activităților comune

Calificare: studii medii

Condiții angajare/nr. ore: Animatorul va fi angajat cu contract individual de muncă, cu respectarea Codului Muncii, precum și a legislației cu incidență în reglementarea conflictului de interese, cu un număr de 4 ore/zi.

Restul activităților necesare funcționării în bune condiții a GAL (financiar-contabil și auditul) se vor externaliza către societăți sau persoane fizice autorizate să desfășoare astfel de activități.

Tot personalul va fi angajat cu minim 4 ore pe perioada de implementare a strategiei de dezvoltare locală, iar personalul va fi angajat cu respectarea Codului Muncii, precum și a legislației cu incidență în reglementarea conflictului de interese.

ORGANIGRAMA

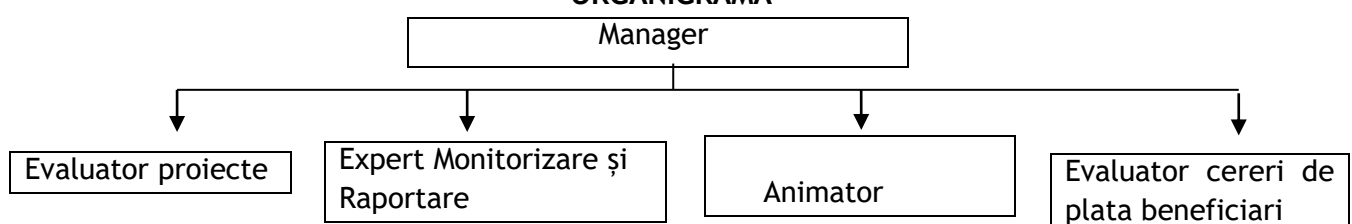

Capitolul X: Planul de finantare

Alocarea financiara pentru componenta A va fi stabilita în functie de teritoriul acoperit (km²) - 985,37 Euro/km² și populatia totala la nivel de teritoriu - 19,84 Euro/locuitor. Valoarea aferenta cheltuielilor de functionare va fi de 20% din totalul componentei A, restul de 80% va fi alcatuit din resursele financiare alocate masurilor propuse în cadrul SDL dupa cum urmeaza:

Masurilor M1/6B, M4/6A, M5/6B, masuri ce contribuie la Prioritatea 6 - „Promovarea incluziunii sociale, a reducerii sărăciei și a dezvoltării economice în zonele rurale”, le va fi alocat un buget în procent 68,93% din totalul Componentei A. Prioritatii 6 i s-a alocat mai bine de jumătate din valoarea Componentei A deoarece în urma analizei diagnostic și a analizei SWOT, P6 impreuna cu domeniile sale de interventie 6A și 6B raspund celor mai stringente nevoi ale populatiei și teritoriului (modernizarea teritoriului și realizarea de activitati alternative activităților agricole), considerându-se astfel prioritate principala.

Procentul de 11,07% din totalul valorii componentei A va fi alocata masurilor M2/2B M3/2A, masuri care au ca și domeniu de activitate principal cel agricol. Aceste masuri contribuie la Prioritatea 2 - „Creșterea viabilității exploatațiilor și a competitivității tuturor tipurilor de agricultură în toate regiunile și promovarea tehnologiilor agricole inovatoare și a gestionării durabile a pădurilor”, dar și la domeniile de interventie 2A - “Imbunatatirea performantei economice a tuturor exploatațiilor agricole și facilitarea restructurarii și modernizarii exploatațiilor, în special în vederea creșterii participării pe piata și a orientării spre piata, precum și a diversificării activitatilor agricole” și 2B - „Facilitarea intrării în sectorul agricol a unor fermieri calificati corespunzator si, în special, reinnoirii generatiilor”. Masurile M2/2B și M3/2A au ca scop mentinerea tinerilor pe teritoriul GAL, în scopul reducerii imbatranirii populatiei din teritoriul GAL.

La stabilirea procentului de alocare pe fiecare masura s-a tinut cont de impactul proiectelor asupra dezvoltarii zonei, de complexitatea acestora, de directiile principale ale strategiei, precum și de numarul potential de proiecte. S-a acordat prioritate proiectelor de interes social și amenajarilor din interiorul comunelor, deoarece s-a considerat ca acestea reprezinta baza pentru asigurarea unei infrastructuri și a unui climat propice pentru dezvoltarile ulterioare. Acest lucru a condus la urmatoarea alocare pe fiecare masura :

M1/6B - 336000 Euro

M2/2B - 60000 Euro

M3/2A - 35000 Euro

M4/6A - 253477 Euro

M5/6B - 2000 Euro

Un procent în valoare de 20% va fi alocat cheltuielilor de functionare al Grupului de Actiune Locala Lunca Jiului-Campia Desnățuiului acesta fiind împărțit in:

cheltuieli cu personalul

cheltuieli cu obligațiile salariatilor

cheltuieli cu materiale consumabile

cheltuieli cu serviciile de contabilitate și audit

cheltuieli cu materialele de promovare

cheltuieli cu combustibilul

cheltuieli cu chiria sediului și chiria auto

CAPITOLUL XI- Procedura de evaluare și selecție a proiectelor depuse în cadrul SDL

Proiectele depuse la GAL se vor evalua de către o echipă independentă a societății care va asigura această activitate. Toate proiectele depuse vor fi evaluate atât din punct de vedere a conformității documentelor, cât și din punct de vedere a eligibilității acestora. În cazul în care pe parcursul evaluării proiectelor se constată anumite neclarități, echipa de evaluare are posibilitatea de a cere informații suplimentare, astfel încât toate aspectele legate de eligibilitatea și conformitatea proiectelor să fie clare.

a. Verificarea conformității va consta în următoarea:

a1. Informații generale cu privire la solicitant și la proiect (titlul proiectului, datele de identificare ale solicitantului, datele de identificare ale reprezentantului legal)

a2. Verificarea concordanței documentelor prezentate (verificarea cererii de finanțare, verificarea documentelor anexate)

b. După realizarea conformității proiectului se va trece la etapa a doua de verificare și anume eligibilitatea acestora. Eligibilitatea proiectului se va face în baza criteriilor de eligibilitate stabilite prin ghidul solicitantului. Evaluarea proiectelor se va face în principal sub următoarele aspecte:

-verificarea eligibilității solicitantului care cuprinde: statutul solicitantului, crearea de condiții artificiale, angajamentul ca va suporta cheltuielile neeligibile,

-eligibilitatea locației: amplasamentul pe teritoriul GAL

-eligibilitatea tehnică: respectarea acțiunilor eligibile și a cheltuielilor

-verificarea bugetului indicativ

-verificarea planului financiar

-în cazul în care anumite informații nu sunt concludente, echipa de evaluare poate să ceară informații suplimentare pentru clarificarea acestora.

c. Proiectele declarate eligibile vor trece în etapa următoare și anume se vor puncta în funcție de criteriile de selecție.

Rapoartele de selecție propuse se vor prezenta comitetului de selecție care va fi format din 7 membri.

Acești sunt selectați din rândul membrilor GAL și au următoarea configurație:

- beneficiari publici 3 reprezentanți
- beneficiari privați 3 reprezentanți
- societatea civilă 1 reprezentant

Membrii supleanți ai comitetului de selecție sunt:

- beneficiari publici 3 reprezentanți
- beneficiari privați 3 reprezentanți
- societatea civilă 1 reprezentant

Fiecare membru al comitetului de selecție, va avea un membru supleant, astfel încât dacă unul dintre ei nu va putea participa atunci să fie înlocuit de alte persoane.

Tabel cu componența Comitetului de Selecție

PARTENERI PUBLICI %		
Partener	Funcție în CS	Tip/ Observatii
Comuna Varvoru de Jos	Membru	Autoritate publică
Comuna Vela	Membru	Autoritate publică
Comuna Salcuta	Membru	Autoritate publică
Comuna Terpezita	Membru supleant	Autoritate publică

Comuna Plesoi	Membru supleant	Autoritate publica
Comuna Bucovat	Membru supleant	Autoritate publica
Parteneri privati		
Partener	Funcție în CS	Tip/ Observatii
Societatea Cooperativa Lunca Jiului	Membru	Societate Cooperativa
SUIRAM VET SRL	Membru	SRL
Barcan Gabriel Michel PFA	Membru	PFA
Brazda lui Traian Societate Cooperativa	Membru supleant	Societate Cooperativa
Concern for Animals SRL	Membru supleant	SRL
Popa E. Constantin II	Membru supleant	II
Societate civilă%		
Partener	Funcție în CS	Tip/ Observatii
Asociatia "Pro Tineret" Bucovat	Membru	Asociatie
Asociatia pentru Dezvoltarea Competitiva a Fermierilor	Membru supleant	Asociatie

În cazul în care sunt beneficiari nemulțumiți de rezultatele obținute în urma procedurii de evaluare și selecție, aceștia vor avea posibilitatea să depună contestație. Analiza contestațiilor se va face de către un alt comitet, numit Comitet de contestație format din 3 membri. Membrii comitetului de contestație nu vor face parte și din comitetul de selecție.

CAPITOLUL XII: Descrierea mecanismelor de evitare a posibilelor conflicte de interes conform legislației naționale

Pentru evitarea posibilelor conflicte de interes sunt incluse anumite reguli care stau la baza legislației naționale. Astfel, orice persoană care face parte din structurile de verificare a proiectelor, care este angajată în orice fel de relație personală sau profesională cu promotorul de proiect sau are interese profesionale sau personale în proiect, poate depune proiecte, cu obligația de a prezenta o declarație în scris în care să explice natura relației sau interesul respectiv și nu poate participa la procesul de selecție a proiectelor.

Conflictul de interes apare atunci când membrul fondator sau angajatul GAL are un interes personal care influențează sau pare să influențeze îndeplinirea atribuțiilor sale oficiale cu imparțialitate și obiectivitate. Interesele private ale membrului fondator sau angajatului GAL pot include un beneficiu pentru sine sau pentru familia sa, pentru rudele sale apropiate, pentru prieteni, pentru persoane sau organizații cu care acesta a avut relații politice sau de afaceri. Interesul personal se poate referi și la orice datorie pe care membrul fondator sau angajatul GAL le are față de persoanele enumerate mai sus.

Gradul de rudenie se aplică după cum urmează: gradul I: fiul și tatăl; gradul II: frații; gradul III: unchiul și nepotul de frate; gradul IV: verii.

Gradul de afinitate este luat în calcul astfel:

- gradul I: mama și soția fiului acesteia/soacra și nora
- gradul II: cumnatele și cumnații
- gradul III: unchiul și soția nepotului de frate
- gradul IV: verii, soții și soțiile acestora.

Asociații care, într-o anumită problemă, supusă hotărârii Adunării Generale, sunt interesați personal sau prin soții lor, ascendenți sau descendenți, rudele în linie colaterală și afinii lor până la gradul al patrulea inclusiv, nu pot lua parte la deliberare și nici la vot, în caz contrar răspunzând pentru pagubele cauzate Asociației, dacă fără votul lor nu s-ar fi putut obține majoritatea cerută.

Angajatul GAL care are un interes personal care influențează sau pare să influențeze îndeplinirea atribuțiilor sale oficiale cu imparțialitate și obiectivitate nu poate lua parte la evaluarea și implementarea proiectelor.